MEMORIAS DEL DOLOR

Salta 2141: “Vi apuntes, fotos, CDs y peluches entre los cascotes”

Dos rescatistas que participaron de las tareas en el edificio siniestrado cuentan sus experiencias. **Páginas 4 y 5**

UNA ESQUINA “PARISINA”

Pusieron a la venta el inmueble del clásico bar Pasaporte

La inmobiliaria que lo ofrece pide 190 mil dólares. El lugar es patrimonio histórico. **Página 6**

LA CAPITAL

Decano de la Prensa Argentina

Rosario, martes 6 de agosto de 2024 | lacapital.com.ar

CRISIS ECONÓMICA QUE AGOBIA

Empleados en blanco y jubilados se suman a los nuevos pobres

El Observatorio Social de la Universidad Católica Argentina reveló que en Rosario el 49,1 % de la población se encuentra debajo de la línea de pobreza mientras que la indigencia asciende al 21,4 %, por encima de la media nacional. **Página 2**

LA FRASE DEL VICE DE CÁRITAS

“Tener un trabajo registrado ya no es garantía de no caer”

SIN MEDIAS TINTAS

Javkin: “Santa Fe va a reformar su Constitución y Rosario tiene que ser autónoma”

El intendente encabezó ayer el acto por el 172° aniversario de la declaración de Rosario como ciudad e hizo un enérgico reclamo. “Es la gran deuda del federalismo”, remarcó. **Página 9**

LUCHA MAFIOSA

Una interna en la barra de Newell’s con todos los referentes presos

Tras las detenciones del “Rengo” Ficcadenti y “Lucho” Gallardo se hizo pública una disputa en la que todos los implicados responden a Ariel “Guille” Cantero. **Página 10**

MARCELO BUSTAMANTE. LA CAPITAL

ALIVIO. O’Connor desata el festejo. Lo acompañan Campaz y Sández.

Central logró un triunfo que le da aire

Con un gol de O’Connor, que regresaba después de ser operado, los canallas superaron en La Plata a Gimnasia por 1 a 0 y respiraron aliviados antes del clásico y después de la despedida de Miguel Ángel Russo. **Ovación**

En el Registro de la Propiedad hay 17 mil trámites atrasados

Tras un conflicto sindical que terminó en marzo, no se regularizó el funcionamiento. **Página 3**

Un futbolista cayó por un crimen antes de un partido de la Totorense

Lo buscaban por el homicidio de un cartonero cometido en 2020 en Empalme. Tiene 27 años. **Página 11**

Precio: $1.200. Recargo interior $200. Edición de 32 páginas. Año CLVI - N° 55.826

Miseria en las calles

Son cada vez más y componen una parte importante de un universo de una tragedia social

En Rosario, la pobreza ya abarca pensionados, jubilados y empleados

Tanto Cáritas como la provincia vienen advirtiendo un número creciente de estos colectivos sociales que acuden a la asistencia alimentaria para poder subsistir en medio de la crisis

Lucas Ameriso

lameriso@lacapital.com.ar
LA CAPITAL

LEONARDO VINCENTI. LA CAPITAL

Postal urbana rosarina. Los cartoneros se han multiplicado en los últimos meses por el fuerte impacto de la crisis económica.

Las nuevas caras detrás del 49,1 por ciento de pobreza y el 21,4 de indigencia detectados en un informe de la Universidad Católica Argentina (UCA) son jubilados, pensionados y empleados anotados pero con ingresos devaluados por la inflación. Grupos etarios y clase trabajadora que cayeron del sistema y pasaron a conformar un universo poblacional trágico: la mitad de los rosarinos es pobre y los indigentes en la ciudad superaron la media nacional.

El análisis de los números que difundió el Observatorio Social de la UCA evidencia que Rosario sigue mostrando niveles alarmantes de crisis social. "Es realmente preocupante, porque detrás de los números hay hermanos en situación de necesidad extrema, sumado a la catástrofe que significa para un individuo perder el empleo. Esto demuestra que tener trabajo, incluso registrado, no es garantía de no caer en la pendiente de la pobreza", indicó el vicepresidente de Cáritas Rosario, Fabián Montes, para preguntarse: "¿Qué hacemos con los que quedaron al costado del camino?".

El referente social remarcó que la pobreza se presenta hace años en la Argentina, pero advirtió que a este sector en emergencia se sumaron recientemente actores sociales que antes no estaban en su composición. "El incremento se dio con mayor énfasis entre los jubilados, pensionados, personas con chicos menores de edad y empleados con ingresos inferiores a quienes más afecta la inflación porque ganan muy poco. Y después una suba muy marcada de hermanos en situación de calle", remarcó Montes.

Jubilados y cartoneros

Y fue el secretario de Políticas de Inclusión y Abordajes Sociales de Santa Fe Ramón Soques quien coincidió en esta nueva radiografía de la pobreza. "Es una situación de arrastre con números elocuentes y que nos sorprenderá en mediciones de los próximos trimestres. La cantidad de personas mayores que se acercan a los comedores es tremenda, son personas formadas en una cultura del trabajo que muchos tienen algo de vergüenza en pedir ayuda. Muchos bajan de los edificios para pedir un plato de comida", mencionó.

A ello, el funcionario le agregó otro ejército de personas que venden productos y alimentos en la calle y un fenómeno también nuevo: "los nuevos cartoneros que no tienen incorporado el oficio y arman sus carros en forma espontánea para tener un ingreso en un contexto donde bajó el precio del cartón y encima escasea por la baja en la producción. Datos del municipio rosarino arrojan que el 85 por ciento de los relevados son ex empleados de la construcción", mencionó Soques.

Un tema de preocupación es la falta de refuerzo del gobierno nacional en materia alimentaria, y el esfuerzo de la Casa Gris en incrementar las partidas a las organizaciones sociales que tienen convenio para la ayuda alimentaria.

El aportado es otro dato que también coincidió con la lectura que el secretario de Desarrollo Humano del municipio, Nicolás Gianelloni, hizo ante La Capital. "Lo más trascendente es la suba de la indigencia, es la fracción que más creció, y en Rosario lo vemos en forma acentuada", indicó.

De acuerdo al último informe del Observatorio de la Deuda Social Argentina, realizado por la Universidad Católica Argentina, el 49,1% de los habitantes de Rosario está bajo la línea de pobreza. Como complemento, la indigencia trepó hasta el 21,4%. Ambas cifras están por encima del relevamiento realizado en el mismo periodo en 2023.

De acuerdo al referente de Cáritas, el censo propio que realiza la Municipalidad de Rosario es mucho más preciso sobre la situación que se vive en la ciudad, y agrega que "los últimos años se ha triplicado el número de gente que se encuentra en situación de calle".

La única movida del gobierno nacional en el territorio rosarino fue a través de la entrega de ayuda alimentaria que estaba en depósitos de las fuerzas armadas y que Capital Humano decidió distribuir en el interior del país. Así, a través de un convenio entre Nación y Fundación Conín, repartió leche en polvo en el centros de distribución que la entidad tiene en la ciudad, donde realiza asistencia social en Cabín 9, Nuevo Alberdi y el barrio Stella Maris.

Según voceros locales se repartió leche en polvo por única vez a razón de 10 mil kilos que fueron repartidos en 27 comedores. "En la diaria se ven muchas necesidades, nosotros tenemos el compromiso de entregar a cada beneficiario 800 gramos de leche en polvo a la semana para enriquecer comidas y también para consumo. Además, con donaciones que conseguimos entregamos un módulo alimentario (lentejas, aceite, fideos, harina, arroz).

La organización religiosa ligada al Opus Dei tiene un listado de 214 beneficiarios en los tres centros de atención bajo su órbita.

Durante la jornada del sábado 10 de agosto en los supermercados de la ciudad se realizará una nueva edición de la tradicional jornada solidaria. Este año es organizada por Cáritas en conjunto con todas las pastorales. Se trata de una iniciativa que busca la donación de alimentos. "Van a estar los voluntarios solicitando a la gente que comparta alguno de los alimentos que compró. Después se clasifica y se distribuye entre Caritas y todas las parroquias. El último año se juntaron entre nueve y diez toneladas de alimentos", explicó Montes.

Mapa y foto local

Según el Observatorio de la Deuda Social Argentina, el índice de pobreza en la Argentina llegó al 54,9% y la indigencia al 20,3% durante el primer trimestre de 2024. Y en la foto local, en el aglomerado Rosario la tasa de pobreza fue del 49,1%, mientras que el de la de indigencia alcanzó el 21,4%, es decir que uno de cada cinco habitantes de la ciudad y área metropolitana no tiene garantizada la canasta básica de alimentos.

En el Gran Santa Fe, la pobreza llegó al 60,6% de su población y la indigencia al 18,3%. El sondeo que corresponde al primer trimestre de 2024 arroja un salto cuantitativo en relación al último trimestre de 2023. Se había detectado que en todo el país abarcaban al 45,2% de la población (el incremento fue de casi 10 puntos y la indigencia al 14,6%).

Las causas del agravamiento de la situación social a lo largo del año son variadas, pero desde el Observatorio atribuyen el fenómeno principalmente a las diferentes devaluaciones y su impacto en los precios, sin que se hayan generado subas inmediatas y similares en los salarios.

Aseguran que hubo un antes y un después en diciembre de 2023, cuando se redujo fuertemente el consumo, se agravó la recesión y en consecuencia, cayó la demanda de bienes y servicios a los trabajadores autónomos, especialmente en el sector informal.

"Esto explica la caída en la pobreza de trabajadores asalariados formales y clases medias cuyas remuneraciones no lograron acompañar a la inflación (incluidos los jubilados y pensionados), al mismo tiempo que caían en la indigencia trabajadores informales pobres ante la falta de demanda de trabajo y mayor competencia de precios; o, incluso, jubilados con haberes mínimos sin otros ingresos", señalaron desde el Observatorio de la UCA al coincidir con lo reflejado por Cáritas.

CRISIS INSTITUCIONAL

El Registro de la Propiedad tiene 17.000 trámites atrasados y hay seis meses de demoras

VIRGINIA BENEDETTO. LA CAPITAL

La suspensión de plazos desde el 9 de febrero es uno de los aspectos más significativos. Los certificados tenían un plazo de 15 días, que no se pueden cumplir.

Tras un conflicto sindical con paros y despidos que terminó en marzo, nunca se llegó al regularizar el funcionamiento

Nicolás Maggi

nmaggi@lacapital.com.ar
LA CAPITAL

Tras un conflicto sindical con paros por despidos, y el reclamo de falta de personal, el Registro de la Propiedad de Rosario tiene hoy un estimado de 17.000 expedientes atrasados, con una demora promedio de seis meses. La situación está teniendo consecuencias graves para el desempeño de muchos profesionales.

La situación ocasiona perjuicios a la comunidad, que no puede resolver muchos problemas, pero particularmente al normal ejercicio de la actividad de escribanos, agrimensores, arquitectos, corredores inmobiliarios, de ciencias económicas, martilleros, y de higiene y seguridad.

Las limitaciones imposibilitan la concreción de operaciones inmobiliarias, principalmente la expedición de títulos para compraventa de propiedades. Las escrituras tardan seis meses en salir del Registro, cuando normalmente se resolvían en dos o tres. Es decir, aquellos que tienen que comprar o vender un inmueble o intentan tramitar un crédito hipotecario van a encontrarse con esas largas demoras. En muchos casos las operaciones se cancelan, porque las partes no pueden esperar semejante tiempo.

Trámites con demoras

Estas dilaciones también son un obstáculo para trámites relacionados a bienes de familia, garantía real para un alquiler, contratos de locación, afectación a vivienda, procesos judiciales y otros.

En este marco, Lidia Domínguez Leguizamón, presidenta del Colegio de Martilleros Rosario, expresó que "la crisis del Registro afecta de manera significativa la administración de justicia en su conjunto. Los martilleros juegan un rol esencial en la ejecución de subastas y en la gestión de bienes en situaciones judiciales", definió.

Según detalló, entre los problemas se encuentran "la suspensión de plazos, las demoras excesivas en la tramitación de certificados y la ineficiencia en la gestión de anotaciones preventivas de compra en subasta son impedimentos que no solo frenan el ejercicio profesional, sino que generan un perjuicio económico, erosionando la capacidad de los martilleros para desarrollar su actividad con normalidad y afectando la seguridad jurídica".

Despidos que dejaron un hueco

Entre febrero y marzo el Registro General Rosario tuvo un conflicto sindical. El gobierno de Maximiliano Pullaro cesanteó a 55 trabajadores en toda la provincia que habían pasado a planta permanente en noviembre de 2023. Unos 27 correspondían a la delegación local, que hoy está compuesta por 120 personas. Tras un largo proceso de desgaste por el descuento de los días de paro, la actividad se retomó. Pero nada volvió a ser como antes. Luego del levantamiento de la medida de fuerza, la actividad está lejos de regularizarse y volver a los parámetros anteriores. Así lo marcan desde los colegios profesionales. Y el gremio UPCN asegura que falta personal para agilizar las tareas.

"Esto tiene que ver con el despido de 27 personas muy capacitadas que estaban trabajando, en promedio, hacía cuatro años como contratados. No es como quieren hacer creer que el empleado público está rascándose. El resultado está a la vista. No hace ni falta que nosotros tengamos que defender a estos muchachos en ese sentido de lo laboral. Está claro que nunca el Registro estuvo tan mal", dijo Omar Serrati, delegado de UPCN.

Plazos suspendidos

La suspensión de plazos desde el 9 de febrero es uno de los aspectos más críticos. La medida se tomó porque no se pueden cumplir. Por ejemplo: los certificados tenían un plazo de 15 días en Rosario, y al no correr complica la tarea de los abogados que, por ejemplo, no pueden interponer un embargo. "Esto solo pasó en la pandemia, pero es inédito en esta magnitud. En 26 años en el Registro, nunca vi algo así", indicó Serrati.

La presidenta de los martilleros coincidió en ese diagnóstico: "Este mecanismo, que debería ser aplicado con extrema prudencia y en situaciones excepcionales, dilata injustificadamente los tiempos de la justicia, y afecta la economía de los profesionales que ven cómo su capacidad de trabajo queda suspendida por decisiones administrativas que parecen no tener fin", aportó.

> **"La crisis del Registro afecta de manera significativa la administración de Justicia en su conjunto"**

Los trabajadores afirman que el gobierno provincial hizo promesas de que iban a volver a ingresar a los cesanteados como contratados, pero eso no ocurrió. Se movió personal de una sección a otra para agilizar las escrituraciones y se tomaron pasantes para cuestiones administrativas, pero hasta ahora no ha servido para normalizar el servicio. "Por supuesto que lo seguimos pidiendo gremialmente, pero hasta ahora no hay ninguna novedad y los emparches que han querido hacer no dan resultado. Esto sin gente no funciona, y a los nuevos hay que prepararlos durante meses para que hagan bien su trabajo", dijo el delegado.

> **"Esto tiene que ver con el despido de 27 personas muy capacitadas", afirman desde el gremio**

Piden respuestas

Los representantes de las entidades que nuclean a los profesionales aseguran que mantienen diálogo permanente con las autoridades, pero las dificultades funcionales y operativas del organismo no se han resuelto. Exigen que la gestión provincial encuentre mecanismos ágiles para resolver la coyuntura y encontrar soluciones.

Según destacó Felipe Rodríguez, Presidente del Colegio de Agrimensura Distrito Sur, "nuestra profesión se ve seriamente afectada en su normal desarrollo. A pesar del diálogo mantenido con las autoridades, las demoras en la entrega de la información certificada por el Registro son una barrera insalvable para los profesionales implicados en estas operaciones. Si bien mantenemos contacto directo con los funcionarios para intentar solucionar esta situación, la falta de avances es preocupante y nos pone en estado de alarma. Es fundamental que se restablezca la normalidad en la expedición de documentos para que podamos ejercer nuestra labor sin estas dificultades que comprometen el desarrollo de nuestra provincia y los derechos de sus ciudadanos", agregó.

En tal sentido se expresó la presidenta del Colegio de Martilleros: "La situación exige un replanteo profundo del funcionamiento del Registro, acompañado de un compromiso por parte de las autoridades para devolver la operatividad a una institución que es vital para el normal desarrollo de la justicia", cerró Rodríguez Leguizamón.

A 11 años de la tragedia

ALFREDO CELORIA. LA CAPITAL

Los bomberos voluntarios tuvieron una ardua tarea luego de la explosión en calle Salta, adonde acudieron cada uno desde el lugar donde estaba ubicado.

Salta 2141: historias de rescatistas entre el polvo y los escombros

Luciano Salazar y Verónica Fulco eran voluntarios, fueron convocados a asistir en la tragedia del 6 de agosto de 2013 y cuentan sus experiencias

Luciano iba camino a su trabajo. Apenas unos minutos antes de las 10 se encontraba en la zona de Pellegrini y Circunvalación cuando recibió el llamado de emergencia: "Hubo una explosión de una caldera". Giró y se encaminó raudamente al lugar de los hechos. Verónica estaba detrás de su escritorio, trabajaba en una fábrica de heladeras en Ovidio Lagos al 7000 y comenzó a recibir una catarata de mensajes. Si bien no estaba claro, todos apuntaban a lo mismo: "Explotó una caldera". Pero ella sentía que algo pasaba, pidió permiso a su jefe y sin siquiera pasar por Recursos Humanos emprendió viaje para el cuartel. Ambos formaban parte del Cuartel 27 de los Bomberos Voluntarios de Rosario y estaban a punto de atravesar una de las tereas más altruista de su vida.

Ninguno de los dos sabía que a las 9.38 de ese martes había ocurrido el siniestro más grande de la historia de Rosario, que dejó 22 muertos y 62 heridos.

Luciano Salazar era en 2013 el jefe del Cuerpo de Bomberos, elegido 34 días antes.

Salta 2141 había dejado de ser una construcción de tres torres, para ser uno de los momentos más estremecedores que haya dejado la ciudad. En su 11 aniversario, el gobierno provincial inaugura un memorial donde funcionará un espacio cultural y educativo, en un lugar donde hubo negligencia, caos, traumas, tristezas, llanto, pero también solidaridad, entrega y trabajo en conjunto.

A 11 años de la tragedia de calle Salta 2141, La Capital dialogó con Luciano Salazar y Verónica Fulco, bomberos voluntarios que ese 6 de agosto del 2013 prestaron servicio y formaron parte de la red de rescatistas.

Salazar era en 2013 el Jefe del Cuerpo de Bomberos elegido apenas 34 días antes, su teléfono "desbordaba" de llamadas y por eso decidió ir directo a la zona del desastre, mientras seguía por radio los acontecimientos intentando descifrar qué pasaba. Por su rol, se encargó de coordinar y contactar con las otras fuerzas. Esa semana trabajaron en calle Salta casi 300 bomberos voluntarios de 40 cuarteles de toda la provincia. "Al llegar y ver lo que sucedía se me vino a la mente las guerras en Medio Oriente. Había pedazos de ropa colgado, camas, se veían las habitaciones, aires acondicionados partidos, gente gritando desde la torre que estaba en el centro de la manzana. Es una imagen que no se me va a borrar nunca de la cabeza".

Fulco, por su parte, era suboficial, por lo que pasó por el Cuartel, se unió a sus compañeros para llegar a Salta y Oroño. "Había vivido varios siniestros de magnitud como los incendios de las islas en 2009 o la fábrica de muebles Diefel en Villa Gobernador Gálvez en 2011, pero eso superaba todo, tanto para mí como para la mayoría de los que participamos", rememoró.

> **"Al llegar y ver lo que sucedía se me vinieron a la mente las guerras, no se me va a borrar nunca de la cabeza"**

El caos dominaba a la zona. "Recuerdo ver gente por todos lados y móviles a toda velocidad, aún no sabía que faltaba un edificio. Lo digo ahora y todo se me pasa en cámara lenta", expresó. Sus primeros pasos sobre el terreno fueron revisar los edificios linderos para descartar víctimas, más tarde le tocó remoción de escombros y fue allí donde entendió lo que pasaba: "Vi apuntes, fotos, CDs , peluches entre los cascotes, era una clásica imagen de una película de guerra. Para mí la magnitud Salta 2141 no es el edificio caído sino, todas las historias que flotaban entre el polvo y los escombros".

"Fue encontrarse con algo que veíamos siempre en la televisión y en contrario a lo que se piensa, algo característico de Calle Salta fue el silencio que llegaba por la noche o cuando se realizaban búsquedas de vida bajo los escombros", evocó Salazar, quién hoy oficia como nexo entre la prensa y el Cuartel de Bomberos Voluntarios de Rosario.

Fulco contó durante esa semana desarrollaba su actividad en el sector privado de 7 a 17, pasaba por su casa no más de treinta minutos y se dirigía a su puesto, algunas noches debía hacer guardia en el Cuartel de calle Rioja 2860, otras en calle Salta. Salazar, al tener residencia en Rosario, pasaba por su casa y volvía a escena, su empleador entendió el momento y le permitió dedicarse plenamente a su labor de bombero.

Fueron seis días de trabajo. Las fuerzas de rescate se desempeñaban con la esperanza de encontrar vida como motor. "Nuestro trabajo es voluntario y siempre te preguntan por qué. A uno le apasiona lo que haces y en este caso, el resultado no era el deseado

Sigue en la página 5

Inauguración

En el 11º aniversario de la tragedia del 6 de agosto de 2013, el gobernador de la provincia, Maximiliano Pullaro, dejará inaugurado hoy, a las 9.15, el Memorial "Salta 2141. Espacio Cultural y Educativo de la Memoria y la Música". Será un nuevo espacio para sellar una herida que tiene la ciudad.

A 11 años de la tragedia

Viene de la página 4

para nadie, pero dejar todo y hacer lo que estuvo a nuestro alcance, da satisfacción", expresaron. Las tareas terminaron cuando fue encontrado el cuerpo de Santiago Laguia, el último de los desaparecidos tras la explosión.

Ciudad con código

Desde la mañana del 6 de agosto hasta el 12 de agosto, Rosario se redujo a Salta entre Oroño y Balcarce, todas las miradas y esfuerzos estaban puestas allí. Algo destacable fue la respuesta solidaria de la gente, tanto que se generó un eslogan que acompaña a Rosario cada vez que se menciona la tragedia: "341, ciudad con código".

Fulco ligó ese momento a la película "Belleza Inesperada", protagonizada por Will Smith, que cuenta como un padre atraviesa el duelo por la muerte de su hija. "En un momento tan doloroso, angustiante e irreparable había tanto amor flotando, gente sonriéndote, cuidándote con abrigos o chocolate, los guisos de los héroes de Malvinas, los cartelitos y dibujitos de las escuelas", recordó.

"No alcanzan las palabras para explicar lo que sucedió allí, hoy en día tengo amigos y conocidos que nacieron en calle Salta", destacó Salazar, y afirmó que esa respuesta "era lo que mantenía los equipos de rescate con las energías al ciento por ciento, pese a dormir dos horas por día". Los bomberos fueron reconocidos por la sociedad por su trabajo luego de la explosión en Salta 2141.

> **"El resultado no era el deseado, pero dejar todo y haber lo que estuvo a nuestro alcance da satisfacción"**

Finalizados los trabajos, los bomberos volvieron a su cotidianidad. "Fue una emergencia que marcó mi vida", dijo Salazar, y rápidamente Fulco agregó: "Fue un golpe de realidad".

Ambos se llevaron de calle Salta una lección: "Quedó demostrado que nada es un hecho aislado y que la sumatoria de descuidos o acciones irregulares puede desatar una tragedia. La prevención y la seguridad no deben ser un eslogan de moda sino una forma de accionar", resumió la bombera.

En la actualidad, ella logró recibirse de técnica en seguridad contra incendios y además de su tarea en Voluntarios es bombera en el sector privado. Por su parte, Salazar trabaja en el Sies y es uno de los paramédicos del helicóptero sanitario UTV Aeroemergencias, mientras apuesta a empoderar a los bomberos voluntarios para lograr la certificación como brigada mediana de rescate urbano. "Si nos encuentra otra emergencia así, quiero que estemos más preparados de lo que estamos", esbozó el oriundo de Arribeños, provincia de Buenos Aires.

Para ninguno de los dos fue fácil regresar al lugar. La bombera no participa de los homenajes porque deslizó recibir demasiado protagonismo "y a quienes realmente hay que reconocer es a las familias y a los sobrevivientes".

El bombero pasó por varios años sin ir, pero decidió regresar para el 10mo aniversario y también formó parte de la comitiva que el pasado jueves recorrió el Memorial por dentro. "Poder entrar a ese lugar, vacío y sin nadie, me produjo escalofríos", manifestó y celebró la construcción como legado de "las cosas que no se deben olvidar".

El trabajo de los rescatistas fue loable, buscando cuerpos entre los escombros, pusieron todo de ellos.

FRENTE A LA ADUANA

Está en venta el local de Pasaporte, un clásico en una esquina exclusiva

Una inmobiliaria ofrece el inmueble de la esquina más parisina de Rosario por la suma de 190 mil dólares. El lugar es patrimonio histórico

Nachi Saieg

nsaieg@lacapital.com.ar
LA CAPITAL

Enclavado en la esquina de Maipú y Urquiza, Pasaporte funcionó durante 38 años, y fue un lugar emblemático.

Anclado en la esquina de Maipú y Urquiza, una de las más europeas de la ciudad por su adoquinado y por la cercanía con el edificio de la Aduana y la Fuente de las Utopías, el bar Pasaporte es un emblema de la ciudad. Por este motivo, la noticia de que fue puesto en venta el histórico inmueble en el que funciona encendió las alarmas de los rosarinos.

"Lo que se puso en venta es el inmueble. Nosotros somos dueños del fondo de comercio, que alquilamos", explicó Luca Bonilla, uno de los dueños de Pasaporte, a La Capital y aclaró que la permanencia del bar en este punto va a depender de las intenciones que tenga quien lo compre.

En ese sentido, el joven señaló que primero hay que ver si se vende y luego coordinar con el nuevo propietario qué quiere hacer. "Lo más lógico es que el comprador quiera el bar. De esta manera no desaparecería, sino que cambiaría de dueños", analizó y espera que el funcionamiento del bar no se vea afectado.

La propiedad fue publicada en los últimos días por la inmobiliaria UNO y se oferta a 190 mil dólares. En la publicación de su página web detallan que el local tiene 70 años de antigüedad y 88 metros cuadrados. "Local de amplias dimensiones emplazado en la tradicional esquina de Maipú y Urquiza, frente a la Aduana. Patrimonio histórico y cultural de la ciudad, conserva su fachada conformando con su entorno la esquina más europea de Rosario", dice el aviso.

Por último, Bonilla no descartó que sean los actuales inquilinos quienes se conviertan en los nuevos propietarios del inmueble. "Si lo compramos nosotros, el bar va a seguir. Si lo compra alguien que quiera poner otro negocio, no. Pero no creo que el bar deje de estar. El terreno se vende sabiendo que está el bar", agregó.

Al ser patrimonio histórico de la ciudad, la fachada no se puede tocar. Además, se trata de una propiedad horizontal, con una pequeña terraza con unas mesas. Arriba del bar hay viviendas, por lo cual lo más lógico es que en el lugar siga funcionando el emprendimiento gastronómico o, en el peor de los casos, se utilice para otro negocio.

Mientras tanto, el consumo en Pasaporte viene con altibajos. La crisis económica repercute en las salidas de los rosarinos y esto impacta de lleno en el rubro. Sin embargo, se las ingenian para poder seguir funcionando pese a la coyuntura nacional.

Cuando Pasaporte abrió sus puertas en 1986, no pasó desapercibido para los jóvenes que frecuentaban el bajo los fines de semana. Con el tiempo, la vida nocturna se trasladó a Pichincha, dejando a este icónico bar como uno de los pocos referentes de la zona.

Lejos de quedar en el olvido, los nuevos propietarios lo renovaron por completo, cambiaron la propuesta musical, gastronómica y de coctelería, y utilizan las redes sociales para atraer a las nuevas generaciones.

La familia Bonilla manejó durante 30 años el bar Luna. En la zona también estaban Salamanca, Marte y Berlín. Era común que a fines de los 80 y también en los 90 los jóvenes hicieran la previa en un lugar, pasaran buena parte de la noche en otro, y cerraran tipo after en un tercero.

SAN JAVIER

Cazadores de EEUU masacran aves protegidas y posan en redes

Uno de los cazadores exhibe una enorme cantidad de patos cazados en San Javier.

También acabaron con ejemplares de otras especies y armaron letras con sus cuerpos.

Lo denunció el Centro para el Estudio y Defensa de las Aves Silvestres, que pidió una sanción para los depredadores

Mila Kobryn

ciudad@lacapital.com.ar
LA CAPITAL

El Centro para el Estudio y Defensa de las Aves Silvestres (Ceydas) denunció ante la Justicia a un grupo de estadounidenses que cazaron decenas de patos de collar y cuturíes en la localidad santafesina de San Javier. Los animales son especies autóctonas y están protegidos por la ley en Argentina.

La caza de estas aves es ilegal en Santa Fe y desde el Ceydas exigieron la aplicación de un castigo ejemplar para los responsables. Los cazadores estadounidenses, por su parte, exhibieron impunemente a los animales muertos en sus redes sociales.

Los depredadores también masacraron otras especies, como loros y hasta dibujaron letras con sus cuerpos inertes.

La temporada actual de caza deportiva de patos en Santa Fe está regulada por la resolución 129/2024, que se vale de una ley de 1958 (la Nº 4.830) para modificar anualmente las condiciones de la actividad. Esta normativa es el marco regulatorio de todas las especies que se permiten cazar en la provincia.

Esta resolución dictaminó que la temporada de caza deportiva de patos en Santa Fe se extiende desde el 1º de mayo hasta el 31 de julio. Hay tres especies de patos que pueden ser cazadas: sirirí, sirirí pampa y crestón. Hasta finales de julio, las personas habilitadas podrán cazar un máximo de seis patos por especie pero sin sobrepasar los 12 ejemplares en total en la sumatoria de las tres especies.

A pesar de esto, los turistas exhibieron en el coto de caza MGW Outfitters, de San Javier (156 kilómetros al norte de la capital provincial), una cantidad exorbitante de patos cuya caza está prohibida.

En su página web este coto ofrece servicios de caza, incluso de animales protegidos a pesar de ser un delito penal.

Hace menos de una semana trascendió que cazadores furtivos en Formosa asesinaron, carnearon y desmembraron a uno de los cinco yaguaretés que se encuentran monitoreados en la provincia por estar en peligro de extinción.

El hecho ocurrió al norte de Estanislao del Campo, una localidad a 250 kilómetros de la capital formoseña, y despertó la indignación de todo el país. Quienes perpetuaron el crimen publicaron, en redes sociales, diversas fotografías del animal asesinado junto a sus verdugos.

Hace pocos meses, y de vuelta en Santa Fe, fueron detenidos un conocido operador cinegético, especializado en caza deportiva, junto a dos personas de nacionalidad francesa que fueron demorados cuando volvían de una jornada de cacería en la zona de la localidad de Golondrinas, departamento General Obligado, transportando en el vehículo casi un centenar de patos y elementos de caza, muchos de ellos prohibidos para realizar la actividad.

Desde el Ceydas exigieron la aplicación de un castigo ejemplar a los responsables de la matanza

En enero de este año, durante un control vehicular, Gendarmería decomisó 99 patos crestones en cercanías de la localidad de Los Amores. Allí, detuvieron una camioneta que transportaba a cuatro personas que estaban con esa cantidad de animales en la caja trasera, a pesar de que la temporada de caza de esa especie no estaba habilitada.

En agosto del año pasado, entidades defensoras de la fauna denunciaron que una empresa ofrece viajes por el Delta del Paraná a turistas extranjeros y nacionales para cazar patos autóctonos en territorio entrerriano. La Justicia decidió tomar cartas en el asunto y, a raíz de esto, anuló una resolución existente en la provincia vecina que permitía la caza de cinco tipos de estas aves.

Fotocopiadoras

LIC. PÚBLICA - EXPTE. Nº: 19744-C-2024

·**Objeto:** "Arrendamientos de equipos fotocopiadores por el término de doce (12) meses". ·**Presupuesto oficial:** $ 533.440.000.-
·**Costo de adquisición del sellado:** $ 5.000.-
·**Consulta y venta del pliego:** Dirección General de Despacho de la Secretaría de Hacienda y Economía, Buenos Aires 711, 1er. entrepiso, Rosario. ·**Forma y lugar de pago del sellado:** rosario.gob.ar/licitaciones
·**Recepción de ofertas:** Hasta el 02/09/24 a las 10 h, en la dirección mencionada. ·**Apertura de sobres:** en la dirección mencionada, el día 02/09/2024 a las 10 h.

rosario.gob.ar/licitaciones

Municipalidad de Rosario

EL LADRILLERO® S.A.
Un Buen Servicio
DISTRIBUIDOR ZONAL
retak®
más que un ladrillo
MAYOR AISLACIÓN TÉRMICA
OBRAS MÁS RÁPIDAS Y PRÁCTICAS
MEJOR ECONOMÍA DE OBRA | MÁS LIVIANO Y FUERTE
MAYOR RESISTENCIA AL FUEGO | BUEN AISLANTE ACÚSTICO
RESISTENCIA A LA HUMEDAD | GRAN CAPACIDAD PORTANTE
MATERIAL SUSTENTABLE | MEJOR CALIDAD DE VIDA
27 de Febrero 3543 - Whatsapp 341-3365700

Iluminación

LIC. PRIVADA Nº: 61 / EXPTE. Nº: 23395/2024

·**Objeto:** "Servicio de alquiler de sistemas de iluminación para eventos organizados por el Cultural Fontanarrosa". ·**Presupuesto oficial:** $ 31.600.000.- ·**Costo de adquisición del pliego**: $ 85.320.- ·**Costo de impugnación:** $ 63.200.- ·**Apertura de sobres**: el día 21/08/2024 a las 10 hs. o el posterior hábil si el indicado no lo fuere.

Sonido

LIC. PRIVADA Nº: 62 / EXPTE. Nº: 23394/2024

·**Objeto:** "Servicio de alquiler de sistemas de sonido para eventos organizados por el Cultural Fontanarrosa". ·**Presupuesto oficial:** $ 39.100.000.- ·**Costo de adquisición del pliego**: $ 105.570.- ·**Costo de impugnación:** $ 78.200.- ·**Apertura de sobres**: el día 21/08/2024 a las 11 hs. o el posterior hábil si el indicado no lo fuere.

Hotel 3

LIC. PRIVADA Nº: 63 / EXPTE. Nº: 22561/2024

·**Objeto:** "Servicio de alojamiento en hotal 3 estrellas para eventos culturales a desarrollar por la Dirección General de Producción Estratégica de la Secretaría de Cultura y Educación". ·**Presupuesto oficial:** $ 40.000.000.- ·**Costo de adquisición del pliego**: $ 108.000.- ·**Costo de impugnación:** $ 80.000.- ·**Apertura de sobres**: el día 21/08/2024 a las 12 hs. o el posterior hábil si el indicado no lo fuere.

·**Costo de presentación de oferta:** sin costo. **Recepción de ofertas:** Oficina de Compras, Av. Aristóbulo del Valle 2734, Rosario, en días hábiles administrativos de 8 a 13 hs. Correo electrónico: *comprascultura@rosario.gov.ar* ·**Pago de sellado y consulta del pliego:** vía web: *https://www.rosario.gob.ar/licitaciones* ·**Lugar de apertura de sobres:** Oficina de Compras, Av. Aristóbulo del Valle 2734, Rosario.

rosario.gob.ar/licitaciones

Municipalidad de Rosario

NEGOCIACIÓN INTRINCADA

La última bala de la provincia para que Nación ceda las rutas

Pullaro quiere el cambio de jurisdicción de las trazas para hacerse cargo y poder concesionar. El rol clave del ministro Luis Caputo

Facundo Borrego

fborrego@lacapital.com.ar
LA CAPITAL

VIRGINIA BENEDETTO. LA CAPITAL

La provincia tiene por objetivo tomar el control de las rutas para así poder poner manos a la obra en los arreglos.

La decisión del gobierno provincial de avanzar con la obra pública chocó de frente con el gobierno nacional, no tanto por las dificultades de una economía en terapia, sino por la improvisación de la gestión y falta de voluntad de Nación en temas que impliquen desprenderse de recursos. La última chance para saber si prende el proyecto provincial de hacerse cargo de algunas rutas nacionales quedó en manos del ministro de Economía, Luis Caputo.

Al ver que en los planes del gobierno libertario no está la ejecución de obras públicas, el gobierno de Maximiliano Pullaro proyectó un convenio para que Vialidad Nacional le ceda a la administración provincial tramos de jurisdicción nacional y trazas en zonas portuarias para que sea la provincia quien se encargue de realizar obras y tareas de mantenimiento. Después de varios meses persiguiendo esa idea, la sensación que reina en el gobierno provincial es que las autoridades de esa área de gobierno patean la pelota.

Mientras, el estado de las rutas es calamitoso y el proyecto para realizar una gran zona única portuaria con una concesión vial para sostener económicamente el mantenimiento no puede comenzar a trabajarse. Es un plan complejo que abordaría un radio amplio en el cual, en principio, una empresa o un pool se haga cargo de acondicionar y hacer algunas obras de esas rutas nacionales y provinciales.

La semana pasada terminaron de comprobar la falta de intenciones de ceder las rutas en las reuniones oficiales que encabezó Pullaro con sus ministros, puntualmente, con Vialidad Nacional. El nuevo titular, Marcelo Campoy, asumió hace dos semanas en lo que significó un recambio de funcionarios que frenó lo que se venía avanzando y hasta cambió los planes.

La reunión no fue para nada fructífera. De un lado el gobernador de Santa Fe y los ministros de Obra Pública, Lisandro Enrico, de Economía, Pablo Olivares, y de Desarrollo Productivo, Gustavo Puccini. Enfrente un director y su equipo. Le dijeron que no podían transferirles las rutas nacionales a la provincia. Lo cierto es que Vialidad Nacional no quiere desprenderse de rutas, pero tampoco las acondiciona. "Es momento de que las máquinas comiencen a reparar estas rutas", presionó hace unos días Enrico".

El gobernador se reunió con el ministro de Economía para explicarle su plan.

La palabra de Caputo

En el ida y vuelta surgió como una alternativa que haya una normativa específica. Esa idea se llevó al encuentro horas después con el ministro Caputo, que amasa una enorme cantidad de áreas económicas. Según explicaron a La Capital en el gobierno provincial, el ministro de Economía preguntó si para el proyecto de acceso portuario había acuerdo con las bolsas de comercio y las agroexportadoras. Le dijeron que sí y explicaron los pormenores.

El estado de las rutas es calamitoso, por eso la idea es hacer una gran zona única portuaria con concesión vial

Caputo fue pragmático al dar el visto bueno. Demasiado quizás. "Sí, si nosotros no tenemos plata", se sinceró, palabras más, palabras menos, el ministro según reconstruyó este diario. También le plantearon que agilice los avales en caso de financiarse con créditos de organismos multilaterales o financiamiento externo. Sin embargo, no es sencillo el traspaso de las trazas. El gobierno de Santa Fe planteaba que haya una resolución de Vialidad Nacional y una del área provincial detallando la cesión y admisión, mientras Nación se volcó por un decreto para que tenga más seguridad jurídica.

"Es un tema poco habitual, y no será un decreto común y corriente. Deberán verlo los equipos jurídicos muy en detalle", adelantan en el equipo de Pullaro, que no quieren perder la promesa del ministro.

Justamente, entienden que el armado del decreto será el único elemento para saber si realmente el Gobierno tiene voluntad. La última bala.

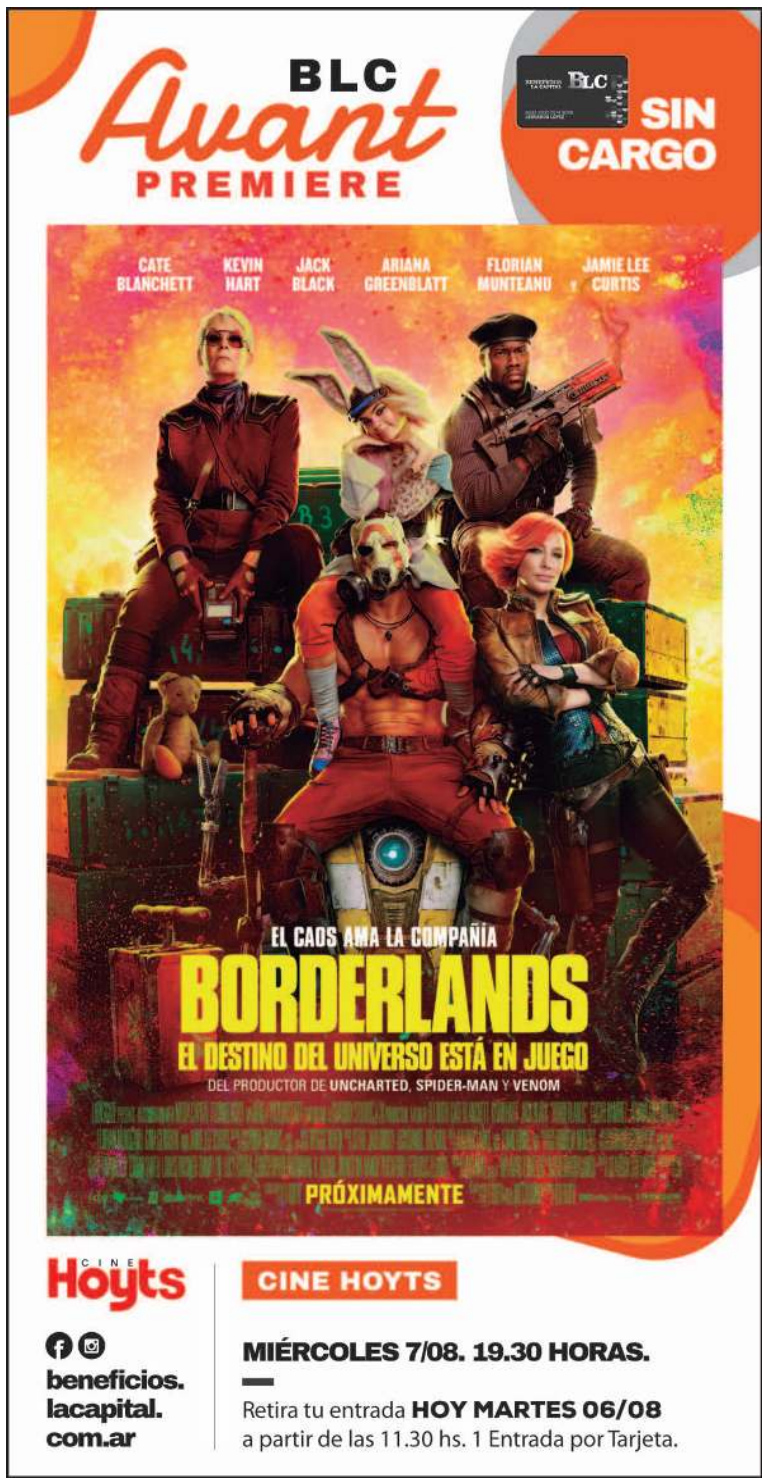

172 AÑOS DE CIUDAD

Reforma: Javkin volvió a reclamar por una Rosario autónoma

El intendente encabezó ayer el acto por el 172º aniversario de la declaración de ciudad. La autonomía es "la deuda del federalismo"

"Santa Fe va a reformar su constitución y Rosario tiene que ser autónoma. Es la gran deuda del federalismo con nuestras ciudades". En estos términos se expresó el intendente Pablo Javkin al encabezar ayer el acto de conmemoración del 172° aniversario de la declaración de Rosario como ciudad, al pie del monumento a Justo José de Urquiza, en el parque que lleva su nombre. El titular del Palacio de los Leones reiteró su reclamo por la autonomía de la ciudad.

El mandatario remarcó: "Hace 172 años llevamos con orgullo el título de ciudad, quizás el primer documento notarial o de algún tipo formal que reconoce y hace justicia a la historia y al sueño de grandeza de nuestra gente. Un sueño que había nacido, sin duda, en la otra gran fecha que nos ha marcado 40 años atrás, cuando el General Manuel Belgrano eligió estas tierras para enarbolar bandera y luchar por la independencia y para desobedecer la orden del triunvirato en Buenos Aires que le ordenaba no hacerlo".

Pablo Javkin, en el acto de ayer

El jefe municipal hizo hincapié además en el espíritu de progreso presente en los habitantes de la ciudad desde sus comienzos. En ese sentido, valoró. "Nos convertimos en el primer complejo portuario y ferroviario del país, uno de los más importantes del mundo. Se estableció la Aduana y unos años más tarde comenzaría a escribir su historia, junto a la ciudad, la Bolsa de Comercio".

"Pero Rosario sería mucho más que motor de la potencia productiva del interior que empuja y hace crecer a la Argentina, con el campo y la industria", aseveró y destacó el orgullo que siente la ciudad por "su red de salud pública", por su "cultura diversa" y por ser "cuna del deporte mundial".

Recuperar la paz

También se refirió al combate del crimen y la violencia: "Atravesamos el momento seguramente más difícil de nuestra historia. Marzo probablemente haya sido el pico de ese momento difícil", recordó, y remarcó: "Después de haber pedido hasta el hartazgo inteligencia criminal en las cárceles para terminar con el home office del delito y luces azules en las calles, algo empieza a cambiar. Vemos una acción coordinada entre Nación, provincia y municipio con todos los recursos puestos para cuidar a nuestra gente, con un gobernador valiente que no se deja amedrentar".

Y sostuvo que "Rosario va a recuperar la paz" y destacó que el objetivo ahora es "recomponer el tejido social de esta ciudad, que es el tema de fondo que junto a la seguridad nos va a devolver la paz".

werk
SANTIAGO 1434
AMPLIOS DEPARTAMENTOS DE 1 DORMITORIO
EQUIPAMIENTO DE CATEGORÍA
ENTREGA INMEDIATA
FINANCIACIÓN
SAN JUAN 523
SEMIPISOS DE 2 DORMITORIOS Y PISOS EXCLUSIVOS DE 3 DORMITORIOS
ENTREGA JULIO 2023
FINANCIACIÓN
INFORMES
Whatsapp: 341-6756995
Cel: 341-6756995 y 6755461
Tel: 4470659, 4496064 y 4410076
info@werksrl.com.ar
www.werk.com.ar

- Desde 1970 -
Cristalmarías
Pantallas & Deco
Mitre 453 - Rosario
+54 9 341 7462304

OPORTUNIDAD ROLDAN
Los Cocos
VENTA
48 LOTES
UNIFAMILIARES
inmobiliaria Jumito
Sólo buenos negocios...
Operaciones Inmobiliarias
3415843076 / 3415413679
jumitoinmobiliaria@gmail.com

Shows en Vivo!
Sorteo
BLC Exclusivo!
beneficios.lacapital.com.ar
PREVENTA -15% HASTA EL 30/7
MÚSICA FRANCESA
MERIENDA AMÉLIE
tributo a YANN TIERSEN
AGOSTO
Viernes 16
20:30hs
CC ATLAS
eventbrite.com
Complejo Cultural Atlas CCA ROSARIO

BENEFICIOS impendibles
Suscribite!
beneficios.lacapital.com.ar
20% DESCUENTO
Pro-Fit
Suplementos Deportivos
Jujuy 2077
SONDER VALOR ARGENTINO
20% DESCUENTO
Sonder
Mitre 2620 y suc.

GUERRA POR EL PARAVALANCHAS

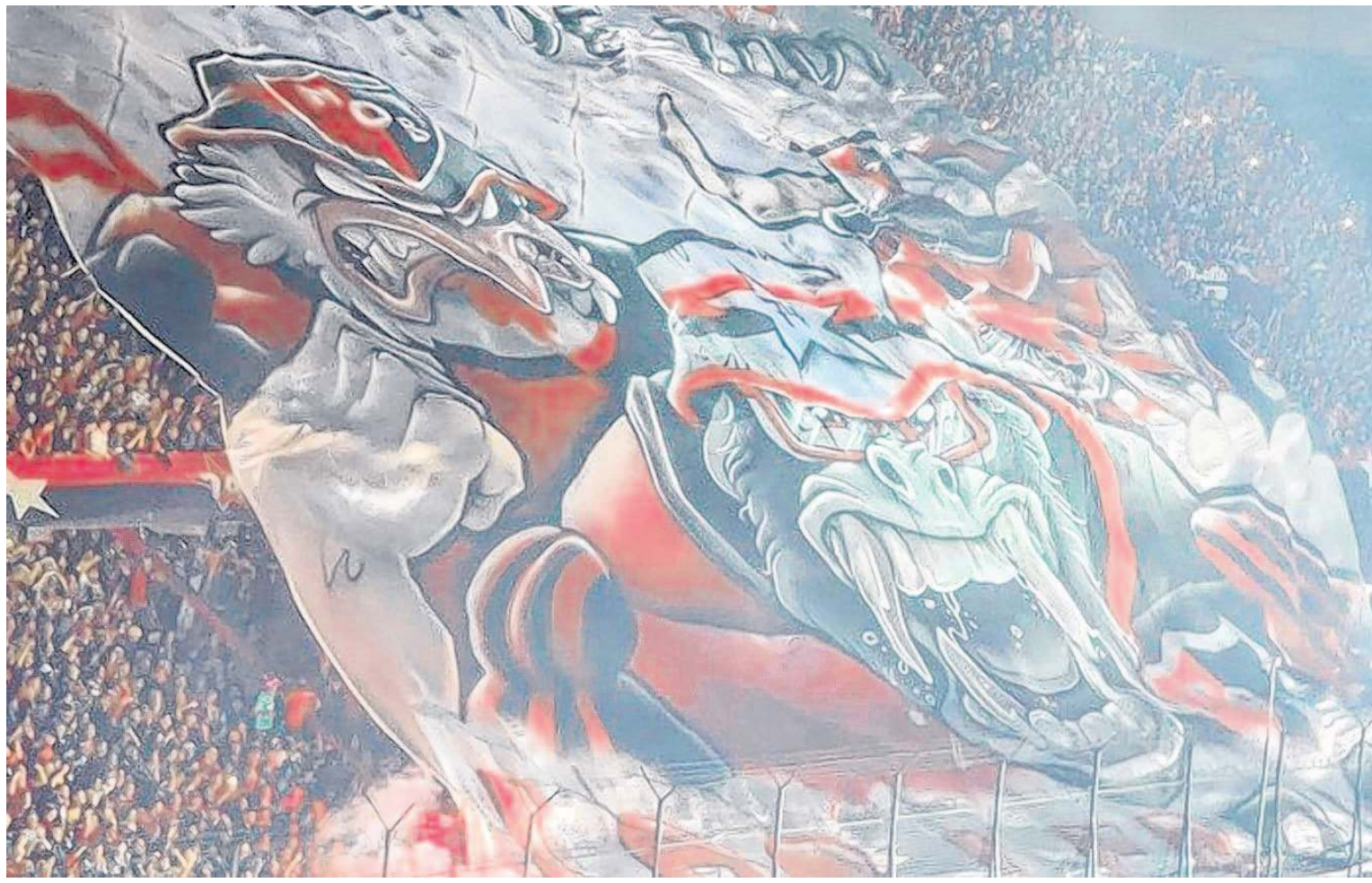

La bandera con los sindicados cabecillas de la barra rojinegra fue exhibida por la hinchada en el partido de homenaje a Maxi Rodríguez, en junio del año pasado.

Una interna en la barra de Newell's con todos los referentes presos

Tras las recientes detenciones del "Rengo" Ficcadenti y "Lucho" Gallardo trascendió una disputa en la que todos responden a Ariel "Guille" Cantero

Martín Stoianovich

mstoianovich@lacapital.com.ar
LA CAPITAL

Las detenciones recientes de personas vinculadas a la barra de Newell's Old Boys arrojaron luz sobre hechos violentos resonantes como las amenazas a Angel Di María y la reciente balacera contra la casa de una dirigente del club. Pero también, entre líneas, dejaron ver que existe un conflicto hacia adentro de la barra leprosa en una disputa por el poder que implica estar al mando del paravalanchas. En dichas causas surge que, más allá de los nombres que buscan ascender como jefes, todos responden a Ariel "Guille" Cantero.

Un testigo de identidad reservada contó en Fiscalía que desde fines de 2023 el manejo de la barra brava de Newell's estuvo a cargo de Luciano "Lucho" Gallardo, recientemente detenido por una balacera del 26 de julio contra la vivienda de María Fernanda C., vocal del club. Gallardo es un hombre de confianza de Leandro "Pollo" Vinardi, preso en una cárcel federal y sindicado por la Justicia como uno de los referentes de la barra junto con Carlos "Toro" Escobar y el propio Guille. De hecho por la balacera contra la casa de la dirigente de Newell's también fue detenida la pareja del Pollo y el hijo de la mujer.

Interna actual

Fuentes judiciales aseguran que hay una interna por el control de la barra brava y eso podría explicar la balacera contra la vocal del club. Indican que hay lazos entre la dirigencia y la barra, que alcanza al punto de favorecer a un grupo por encima de otro. A Gallardo y sus hombres no les cayó bien que a comienzos de julio fueron al club a buscar unas banderas y no pudieron ingresar. "El otro día fuimos a sacar unos trapos y nos cerraron la puerta con cadena, candado, todo", consta en una conversación de mensajes extraídos del celular de un ladero de Gallardo.

Del otro lado de la disputa aparece Alejandro Nicolás "Rengo" Ficcadenti, recientemente detenido e imputado como instigador de las intimidaciones a Angel Di María y sus familiares a fines de marzo pasado. El fiscal Pablo Socca lo acusó junto a Sergio "Bebe" Di Vanni, quien se ocupó de trasladar las órdenes a otros dos involucrados ya imputados como autores materiales de las amenazas.

Ficcadenti es un hombre conocido en Newell's y en la Justicia: pesa sobre él una acusación como instigador del homicidio de Nelson "Chivo" Saravia, ex líder de la barra asesinado a balazos en octubre de 2021. En la Justicia provincial no hay funcionario al que no le llame la atención que en marzo de 2023 la jueza de Cámara Gabriela Sansó le dio la libertad. Desde entonces buscó, por distintos medios, ubicarse en lo más alto que se pueda estar en el manejo de la barra. Siempre por debajo de Cantero, a quien fue a visitar a la cárcel federal de Marcos Paz el 20 y el 22 de enero pasado.

Amenazas a Di María

"Yo siempre cumplo lo que prometo, gracias a mí no viene Fideo", escribió Ficcadenti el 15 de julio, luego de que se confirmara que Di María no llegaría a Central. Según testimonios conocidos en la investigación, Ficcadenti consideró que adjudicarse un hecho así podría posicionarlo como jefe del paravalanchas. Entre los hinchas leprosos, trascendió en la causa, había mucha molestia por la cargada que hinchas de Central hicieron a Newell's el 3 de marzo, cuando un parapente sobrevoló el Coloso en pleno partido y arrojó panfletos con mensajes. "¿Cómo no hubo represalía?", dicen que se preguntaban en la barra.

Semanas después ocurrió la intimidación a Di María, donde junto a los disparos apareció una nota que, entre otras cosas, decía: "Nosotros no tiramos papelitos. Plomo y muertos tiramos".

Hace tiempo que Ficcadenti busca la jefatura de la barra, pero conocedores del ambiente indicaron que perdió lugar luego de la polémica ocurrida en el partido homenaje a Maximiliano Rodríguez en junio de 2023. Allí la hinchada desplegó una bandera con dibujos alusivos a los jefes de la barra que están presos: "Guille" Cantero, "Toro" Escobar y "Pollo" Vinardi. En la causa trascendió que Ficcadenti, cercano a Escobar, estaba en contra de ese plan y a partir de ahí se acentuó un conflicto con Vinardi y quienes responden a él, como Gallardo.

Las amenazas a Di María y la balacera a la casa de una dirigente fueron realizadas en el marco de una interna

Sin acuerdo de Guille

Ficcadenti fue a visitar a Guille Cantero en enero pasado, mismo mes en el que mantuvieron comunicaciones telefónicas que eran interceptadas por la Justicia. En una de ellas Cantero le dijo, entre risas: "Ahora la maneja una chica a la barra, altos zapallos son ustedes. Tienen que ir a votación compadre, ya no queremos más chicas, queremos unos barras buenos, no tienen ni barra ustedes hermano, son una verga los barra de ustedes, ni siquiera pelean". Se supone que hacía referencia a la pareja de Vinardi, detenida días atrás junto a Lucho Gallardo.

Se presume que Ficcadenti orquestó las amenazas a Di María para acceder al liderazgo de la barra

Pero Cantero, mientras tanto, hablaba con otros hombres vinculados a la barra. En esas conversaciones quedó claro que la intención de Ficcadenti de copar el paravalanchas le había caído mal a Vinardi y Escobar. Finalmente, pareciera que todo decantó en lo que pudo ser una confusión en la manera en que Ficcadenti interpretó su charla con el jefe máximo. "Vos le diste a entender algo así nomás y el loco ya se imaginó todo", le dijo a Cantero otro de los hombres con los que se comunicaba.

Personas que declararon en la investigación por las amenazas a Di María explicaron que los cambios de jefatura en la barra "suelen ser pacíficos" y que los define Cantero. A su vez nadie niega que el también referente de Los Monos tiene una muy buena relación con Ficcadenti, pero que sin embargo no asumió al mando del paravalanchas porque finalmente no tuvo su visto bueno. "Para mí Guille quería que Pollo esté junto a Ficcadenti, pero como tuvo que elegir, terminó optando por el Pollo. Guille y Pollo son muy amigos", aseguró un testigo.

Mientras el fútbol argentino estaba en pausa por la disputa de la Copa América, Ficcadenti volvió a intentar hacerse un lugar en la jefatura por encima de otros referentes. Cuentan que "comunicó que a partir de ese momento era el jefe de la barra" y que por eso "la plata, las entradas y las camisetas se las empiecen a dar a él". Semanas después Ficcadenti fue detenido, casi en paralelo a la caída de Gallardo, otro referente de la barra en esta disputa que continúa en suspenso y ahora con la mayoría de sus protagonistas presos.

INSÓLITO

Jorge Benítez, con el buzo del club para el que juega, minutos después de ser detenido.

Futbolista cae por un crimen antes de un partido de la Liga Totorense

Jorge Benítez, de 27 años, era buscado por el homicidio del cartonero Claudio Román, ocurrido en 2020 en Empalme

Un futbolista rosarino de 27 años que juega en la Liga Totorense quedó detenido el domingo a la tarde cuando estaba a punto de empezar un partido que se disputaba en la localidad de San Genaro. ¿El motivo? Según el sistema Tribuna Segura, el jugador tenía un pedido de captura por el homicidio de un cartonero ocurrido en noviembre de 2020 en el barrio Empalme Graneros en Rosario.

El singular hecho sucedió el domingo, alrededor de las 14.30, cuando se estaba por disputar el partido de fútbol entre los clubes Atlético San Genaro y Alba de Maciel. En ese contexto, mientras se realizaban los controles de rigor por medio del sistema Tribuna Segura se estableció que el jugador Jorge Manuel Benítez, de 27 años, tenía un pedido de detención en su contra.

Buscado

Según fuentes oficiales Benitez, con domicilio fijado en Rosario, era buscado por la Justicia por el homicidio agravado de Claudio Alejandro Román. Su detención fue a requerimiento de la Fiscalía Regional 2 del Ministerio Público de la Acusación (MPA) de Rosario. El futbolista fue trasladado a la comisaría 6ª de San Genaro a fin realizar diligencias de rigor y posteriormente quedó a disposición de la Fiscalía.

Benítez estaba mencionado en la causa judicial en la que se investigó el crimen del cartonero Claudio Alejandro Román, ocurrido el 27 de noviembre de 2020, en Empalme Graneros, pero nunca se lo pudo someter a proceso. Por ese asesinato el colombiano Cristian Camilo Ghiraldo Ramírez fue condenado a 14 años de cárcel como autor material del crimen y su pareja Damaris Daiana Benítez, hermana del futbolista apresado el domingo, fue sentenciada a dos años de prisión condicional por el delito de amenazas.

Según se probó durante el proceso judicial, el hermano de la mujer habría llevado en moto a Ghiraldo Ramírez hasta la casa de Román, una acción que lo ubicaría como partícipe necesario del delito.

Deuda mortal

Román, de 40 años, fue asesinado a sangre fría en Olavarría al 1500 Bis, en la zona más humilde de Empalme Graneros. De acuerdo con lo que se pudo probar, la víctima había solicitado un préstamo a unos usureros colombianos y el crimen se produjo cuando los delincuentes le fueron a recriminar el pago de una deuda.

Román habría manifestado que no llegó a reunir el dinero y entonces Ghiraldo Ramírez y Benítez le balearon el frente de su humilde casa. Por eso Román los increpó y en ese instante lo mataron a balazos.

ESPACIO DE PUBLICIDAD

6 de AGOSTO

Día del Ingeniero Agrónomo

La forma de vivir, en la actualidad, necesita cada vez más cantidad y más calidad de alimentos. Para estas simples palabras es importante el conocimiento y las buenas prácticas.
Los alimentos en cantidad, calidad e inocuidad son el requerimiento de todas las sociedades del mundo, siendo los Ingenieros Agrónomos los principales protagonistas para llevar a cabo ese requerimiento.
La formación académica es sólo el primer paso de la capacitación de un profesional, siendo la especialización, los cursos de actualización, el trabajo continuo en el campo, y la investigación, lo que nos lleva a lograr todo lo que requiere la sociedad.
La labor del Ingeniero Agrónomo es la herramienta profesional fundamental para que los establecimientos productivos realicen a través del productor el cuidado del suelo, agua y todos los recursos naturales para obtener alimentos sustentables.
Hoy es un momento clave para que nuestra profesión se imponga y nos incluyan a los Ingenieros Agrónomos como figura principal dentro de todos los sistemas productivos.

¡Feliz día colegas!

Ing. Agr. María Gabriela Allegro
Mat 82-2-0278
Presidente CIASFE II Circ.

Creer en lo que nos une.
ACA
Asociación de Cooperativas Argentinas

FEDERACION AGRARIA SEMILLAS

cie Colegio de Ingenieros Especialistas de la Provincia de Santa Fe Distrito II - Ley 11.291
Saludamos en su día a las Ingenieras Agrónomas y a los Ingenieros Agrónomos
Ingeniería Especialista, comprometida por un futuro sustentable
San Lorenzo 2164, Rosario - www.cie.gov.ar

POLÍTICA Y ECONOMÍA

Mercados

Las turbulencias locales suman presión a la crisis local

AP

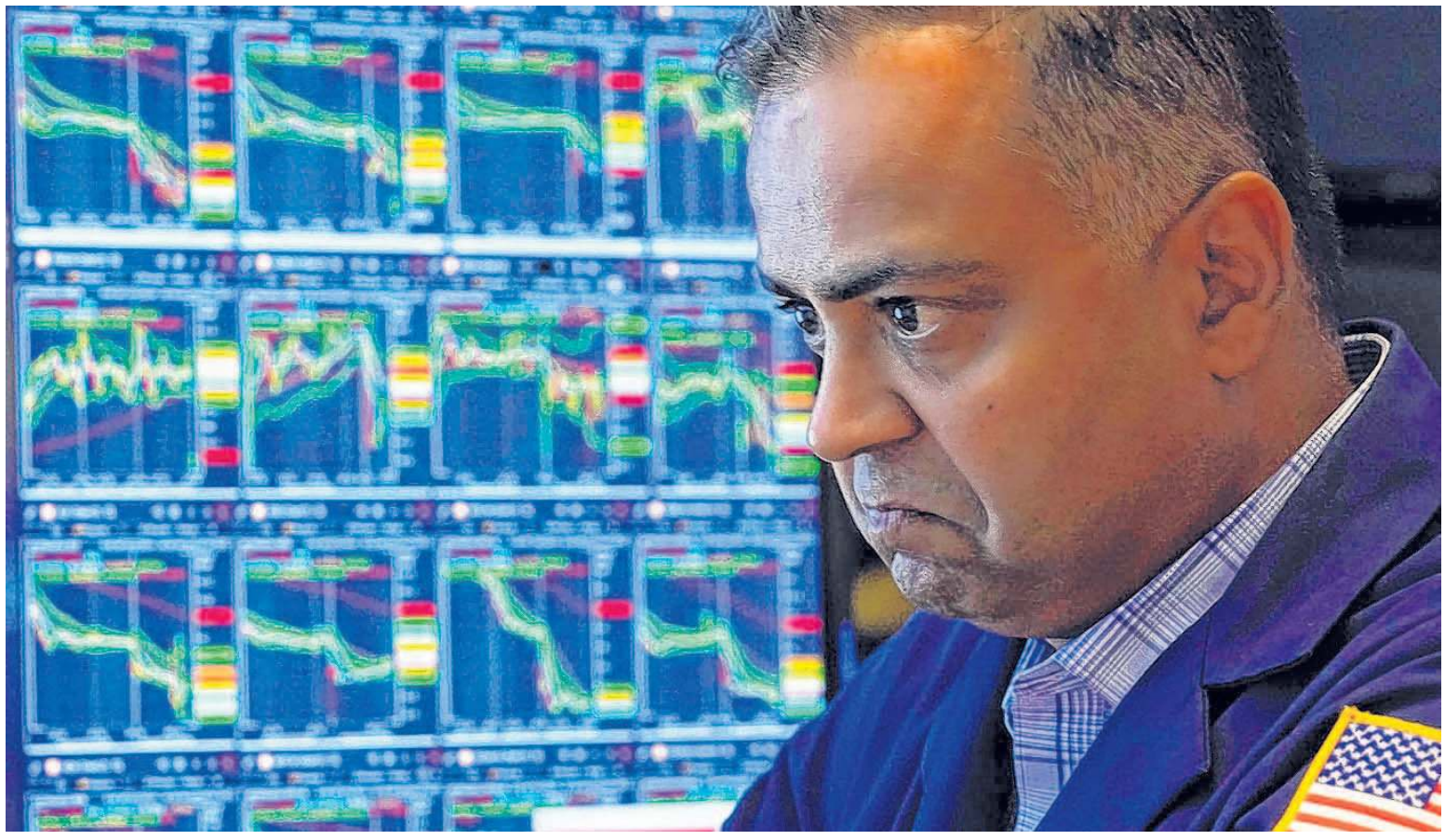

Mal día. Por segunda jornada consecutiva, la Bolsa de Nueva York registró caídas históricas en sus indicadores. Temen por una recesión en Estados Unidos.

El lunes negro de las Bolsas mundiales impactó en Argentina

El temor a una recesión en EEUU combinó con el fin de una megabicicleta financiera en Japón. Cayeron los bonos y acciones en la plaza local

El derrumbe de los mercados financieros mundiales que se inició el viernes pasado se profundizó este lunes, con caídas históricas en las principales Bolsas del mundo, encabezadas por Wall Street y Tokio. Los temores de una recesión en Estados Unidos y el desarme de una megabicicleta financiera apoyada en los movimientos del yen japonés gatillaron una nueva ola de ventas de activos. Los bonos y las acciones argentinas que cotizan en Nueva York sintieron el sacudón.

El viernes, el dato de desempleo de Estados Unidos hundió a Wall Street. La caída golpeó a la Bolsa japonesa, donde una suba de tasas gatilló un desarme de posiciones de carry trade en yen por parte de fondos especulativos. Estos fondos tomaban crédito en moneda japonesa a tasa baja para invertir en activos de riesgo como las acciones del Nasdaq. Cuando el banco Central la subió y revaluó divisa, el dinero comenzó a salir del mercado accionario, en particular el japonés.

El ánimo en Wall Street ya venía espeso desde que la Reserva Federal decidió mantener las tasas de interés en el rango de entre 5,25% y 5,50% para sostener la política antiinflacionaria, cuando los balances de las empresas y algunos otros indicadores comenzaban a mostrar una desaceleración económica. Cuando se supo que en julio el desempleo subió al 4,3%, la Regla de Sahm, un histórico indicador usado por la FED para predecir recesiones, pronosticó que la economía norteamericana está ingresando en recesión o lo hará en algún momento de los próximos seis meses.

El Dow Jones, en su peor jornada desde 2022, cedió 2,6%, el tecnológico Nasdaq perdió 3,4% y el S&P 500 retrocedió 3%. El índice VIX, conocido como "el índice del miedo" porque mide la volatilidad del mercado, subió durante la jornada a un máximo desde marzo de 2020, cuando se declaraba la epidemia de Covid-19. No ayudó que el magnate inversor Warren Buffet siga vendiendo papeles de Apple, en su apuesta por un crac.

Desde temprano, la Bolsa de Tokio se desplomó 12,4%, batiendo su récord de pérdidas, que se remontaba al desplome bursátil de octubre de 1987. Taiwán cayó más de 8% y Seúl más del 9%. En Europa, París perdió 1,42%, Londres 2,04%, Frankfurt 1,82%, Madrid 2,34% y Milán 2,27%.

Los rendimientos de los bonos de deuda de Estados Unidos estaban en mínimos en más de un año (3,77% para los bonos a 10 años), reflejo de una alta demanda de estos títulos considerados seguros.

Los precios del petróleo moderaron sus fuertes bajas iniciales este lunes, pero no lograron recuperarse y se situaron en el nivel más bajo en seis meses por el temor a que se produzca una recesión en Estados Unidos y a pesar del incremento de la tensión en Medio Oriente.

El mercado de granos mostró cierta resistencia. Emilce Terré, economista de la Dirección de Informes y Estudios Económicos de la Bolsa de Comercio de Rosario, explicó que esto se debe al debilitamiento del dólar a nivel mundial, que "se traduce en un abaratamiento relativo de los commodities, ya que están valuados en dólares, lo que facilita su adquisición por parte de los importadores", añadió. Recordó, además, que los commodities agrícolas ya venían operando a su menor valor desde 2020.

El caso argentino

Las acciones argentinas se hundieron hasta 11% pero luego moderaron las pérdidas hasta 3%. El S&P Merval llegó a bajar 6% pero remontó y perdió solo 0,9%.

Los bonos soberanos cayeron hasta 4%, mientras que el riesgo país aumentó 1,7% a 1.632 puntos, después de superar intradiariamente los 1.700 puntos, algo no visto desde febrero pasado.

El Banco Central tuvo que vender dólares por segunda jornada consecutiva y cerró el día con un saldo negativo de u$s 24 millones. Sin embargo, las reservas brutas internacionales crecieron u$s 624 millones debido a que impactó el desembolso del Banco Interamericano de Desarrollo (BID). De este modo, superaron los u$s 28.000 millones.

El dólar blue se mostró inmune al sacudón global y bajó $ 5 a $ 1.390 para la venta en las cuevas porteñas. Llegó a tocar los $ 1.420. La brecha con el oficial se ubicó en el 48,6%. Las variantes financieras tuvieron un comportamiento inverso y cotizaron en alza. El dólar MEP subió a $ 1.346,09 y el Contado Con Liquidación avanzó a $ 1.337,52.

El trader de Invertir en Bolsa (IEB), Nicolás Cappella, tituló su análisis "las 'ventajas' de tener cepo", entre las que destacó que gracias a las restricciones al dólar "no se generó tanto revuelo".

El vocero presidencial Manuel Adorni dijo que si bien lo que pasa en el mundo "no es ajeno a la Argentina, nada de eso va a afectar el camino" que eligió el presidente Javier Milei.

En magnitud muy diferente, no hay tanta distancia entre lo que pasó en el mercado japonés con lo que le pasó a la política económica de Luis Caputo luego de la devaluación y posterior veranito del primer cuatrimestre del año. Con sus líneas de crédito a tasa mínima, el gobierno de Japón terminó involucrado en una gigantesca operación de carry trade de u$s 20 billones. Allí tomaban el dinero barato los grandes fondos de inversión para hacer sus apuestas en distintos mercados como Wall Street. La reducción del diferencial entre el yen y el dólar (Japón sube tasas y EEUU se apresta a bajarlas) los indujo a cerrar sus operaciones de riesgo, liquidando esos activos en el mercado.

El tiempo dirá el impacto que esta turbulencia global tiene en la cotización de la deuda argentina, cuya capacidad de riesgo venía puesta en duda, como lo indica la evolución del riesgo país.

CRISIS

VIRGINIA BENEDETTO. LA CAPITAL

Los almaceneros rosarinos registran una fuerte retracción de las ventas por la caída del poder adquisitivo.

Los almacenes rosarinos enfrentan subas de precios y caída del consumo

El titular de la entidad que los agrupa, Juan Milito, dijo que las nuevas listas vienen picantes y prevé un agosto "muy complejo"

"Agosto viene muy complejo para el consumo diario", dijo el presidente del Centro Unión de Almaceneros, Rubén Milito, para quien la dilución del efecto aguinaldo, la ausencia de medidas de estímulo a la demanda y los aumentos de tarifas potenciarán las consecuencias de la crisis de ingresos provocada por la recesión. Y a esto se suma que la desaceleración del ritmo de aumento de precios que se había observado en los dos meses anteriores, producto de la caída del poder adquisitivo, empieza a cortarse. En los primeros días de agosto, los comerciantes minoritas recibieron listas con 10% de aumento por parte de compañías alimenticias.

"En junio y julio hubo una desaceleración con los aumentos, lo que no quiere decir que hayan bajado los precios", señaló Milito. Pero en agosto los comerciantes ya recibieron la lista de Arcor con 10% de aumento de precios. "Esta empresa se viene descolgando del ritmo promedio de subas, el mes pasado ya había enviado listas con incrementos de 7% y 9%", dijo. En leches de primeras marcas hubo alzas de 5%, reseñó el referente de los almaceneros de la ciudad.

Milito expuso la realidad que enfrenta el sector del comercio de proximidad frente a la caída del consumo. Coincide con el escenario planteado este domingo por la Confederación Argentina de la Mediana Empresa (Came) en su último informe que relevó en julio una baja de las ventas en el entramado pyme del 15%. Sin embargo, lo inquieta un poco más la suba de precios en agosto, que amenaza con profundizar la crisis.

El presidente del Centro Unión de Almaceneros recordó que en los próximos meses la caída se va a sentir más respecto del año pasado ya que este año no están presentes herramientas de apoyo al consumo, como la devolución del IVA del 21%, que el anterior gobierno nacional puso en marcha en el último cuatrimestre de 2023, y la Billetera Santa Fe en su formato original. Estos programas dejaron de existir con los cambios de autoridades. "Este año, sin esas herramientas y con una situación económica aún más complicada el panorama es muy sombrío", explicó en diálogo con el programa radial La Banda Cambiaria.

En agosto la población ya no contará con el ingreso extra del aguinaldo, que ahora se convirtió en un sostén del consumo de artículos de primera necesidad. "Hoy los aguinaldos se usan principalmente para gastos corrientes, como pagar deudas y comprar alimentos básicos, en lugar de invertir en bienes duraderos o planificar viajes como en otras oportunidades", señaló. El aumento en el uso de tarjetas de crédito como puente para llegar a fin de mes es otra de las consecuencias del deterioro económico. "En el comercio de proximidad se ha vuelto más común y lleva a un endeudamiento crecientes", señaló Milito. Por otra parte, a partir del día 20 del mes, la retracción de ventas es más severa. "La gente simplemente ya no tiene dinero para los alimentos básicos", indicó.

Además, los costos operativos están en alza. El aumento de la tarifa de energía, en particular, fue un golpe duro para los comercios, que ya enfrentan una disminución en sus ingresos. "Lo que antes costaba 100 ahora cuesta 450, esto es insostenible para los comercios, especialmente en épocas de baja en las ventas", explicó el referente de los comerciantes rosarinos.

El costo de la canasta alimentaria subió 5,2%

Un hogar rosarino compuesto por dos adultos y dos niños necesitó $ 288 mil para cubrir el costo de la canasta alimentarias durante julio. Significa un aumento mensual de 5,2% y anual de 367,4% respecto del mismo mes del año anterior, según el último relevamiento realizado por la Usina de Datos de la Universidad Nacional de Rosario (UNR).

Los rubros incluidos en la Canasta Básica Alimentaria (CBA) que registraron mayores aumentos de precios en términos porcentuales fueron las raíces y tubérculos (43,7%), los condimentos (13,9%), las azúcares y dulces (59,7%) y los huevos (9,4%). Un adulo debió sumar $ 6.863 a sus ingresos para no quedar bajo la línea de indigencia, de $ 137.951.

El dato del mes pasado muestra una aceleración del ritmo de aumento respecto de junio, cuando había crecido 2%. Entre julio de 2023 y 2024 la CBA aumentó todos los meses. El pico fue en diciembre, con una suba del 34%. En enero subió 18,4%, en febrero 21,6%, en marzo 2,2%, en abril 5,5%, en mayo 7,3% y en junio 2%. Ahora volvió a pegar un saltó y sumó 5,2%.

ESPACIO DE PUBLICIDAD

6 de AGOSTO **Día del Médico Veterinario**

LA PROFESIÓN VETERINARIA
Clave en el paradigma de Una Salud

La profesión veterinaria desempeña un papel crucial en el paradigma de Una Salud, que reconoce la interconexión entre la salud humana, animal y ambiental. Los veterinarios no solo se enfocan en el bienestar de los animales, sino que también juegan un papel fundamental en la protección de la salud pública y la conservación del ambiente.
En el contexto de Una Salud, los veterinarios trabajan en estrecha colaboración con médicos, ingenieros agrónomos, científicos ambientales y otros profesionales para abordar problemas de salud complejos que afectan a múltiples especies. Algunas de las áreas, consideradas claves, donde los veterinarios hacen una diferencia incluyen:
- La vigilancia y control de enfermedades zoonóticas, que se transmiten entre animales y humanos.
- El desarrollo de vacunas y tratamientos para enfermedades que afectan a múltiples especies.
- La promoción de prácticas de manejo animal sostenibles y éticas.
- La investigación de la resistencia a los antimicrobianos y su impacto en la salud humana y animal.
La profesión veterinaria es esencial para lograr el equilibrio deseado en el paradigma de Una Salud, y su trabajo diario contribuye significativamente a proteger la salud y el bienestar de todas las especies.

UNA SALUD

CMVSF2

FELIZ DÍA veterinarias y veterinarios de la Provincia de Santa Fe.

CRISIS

La CGT convocó a una marcha por el día de San Cayetano

Lo hará mañana junto a las dos CTA, movimientos sociales y de derechos humanos. También habrá un acto en Plaza de Mayo

El cosecretario de la CGT Héctor Daer convocó ayer formalmente a la marcha de este miércoles por San Cayetano bajo el lema "Paz, Pan, Tierra, Techo y Trabajo", junto a los movimientos sociales y las dos CTA, que incluirá un acto en Plaza de Mayo.

"Nuestro compromiso con todos los trabajadores, con los que tienen la suerte de estar en la formalidad y los que desgraciadamente están en la informalidad y todos los días se la tiene que rebuscar para llevar el pan a la mesa", sostuvo Daer en la conferencia de prensa conjunta que brindó en la sede de la central en la calle Azopardo.

Los líderes de la CGT, junto a otros referentes gremiales y sociales.

Al respecto, el referente del sindicato de la Sanidad agregó que "esta marcha emblemática de todos los 7 de agosto marca un hito en lo que dignifica a todo ser humano, que es el trabajo".

Antes del mediodía los sindicatos y agrupaciones sociales Movimiento Evita, Barrios de Pie y Corriente Clasista y Combativa (CCC) (conocidas como "cayetanos") concentrarán en el microcentro y la marcha finalizará en Plaza de Mayo donde se realizará desde las 13 un acto, donde se denunciará "la emergencia alimentaria, social y laboral".

La peregrinación se enmarca en el Día de San Cayetano, por lo que habrá distintas actividades desde las 8 en la iglesia del Patrono del Trabajo, que se ubica en el barrio porteño de Liniers, durante la mañana, y luego culminará en Plaza de Mayo.

"Este 7 de agosto, las organizaciones nacionales de trabajadoras y trabajadores argentinos vuelven a movilizarse en unidad por pan, paz, tierra, techo y trabajo. Argentina Humana acompaña concentrando a las 12 en Plaza de Mayo", sostuvo el dirigente social y ex precandidato presidencial de Unión por la Patria Juan Grabois en su cuenta de X.

La marcha emblemática del 7 de agosto se hace bajo el lema "Paz, Pan, Tierra, Techo y Trabajo"

También uso las redes para convocar la integrante de Madres de Plaza de Mayo "Taty" Almeida: "El hambres no espera, el hambre es un crimen. Además, en rechazo a este gobierno negacionista, —que solo nos propone miseria planificada—, vamos a la Plaza de Mayo por Memoria, Verdad y Justicia, Tierra, Techo y Trabajo", sostuvo en un video.

"En una Argentina donde 7 de cada 10 pibes y pibas están en la pobreza, volvemos a llevar adelante la marcha de San Cayetano, en este contexto de hambre que sufre nuestro pueblo, sobre todo en los barrios populares donde los alimentos no llegan a los comedores comunitarios", expresó la Utep, sindicato de trabajadores informales que representa a los movimientos sociales, a través de un comunicado.

Asimismo, denunciaron que "enfrentan la persecución" por parte del gobierno y "el ataque a las y los trabajadores en su conjunto".

"Tanto desde la economía popular que se la rebusca día a día sin políticas públicas que acompañen al sector, como desde el trabajo asalariado que no para de perder poder adquisitivo y convive con la incertidumbre cotidianamente, lucharemos". concluyeron.

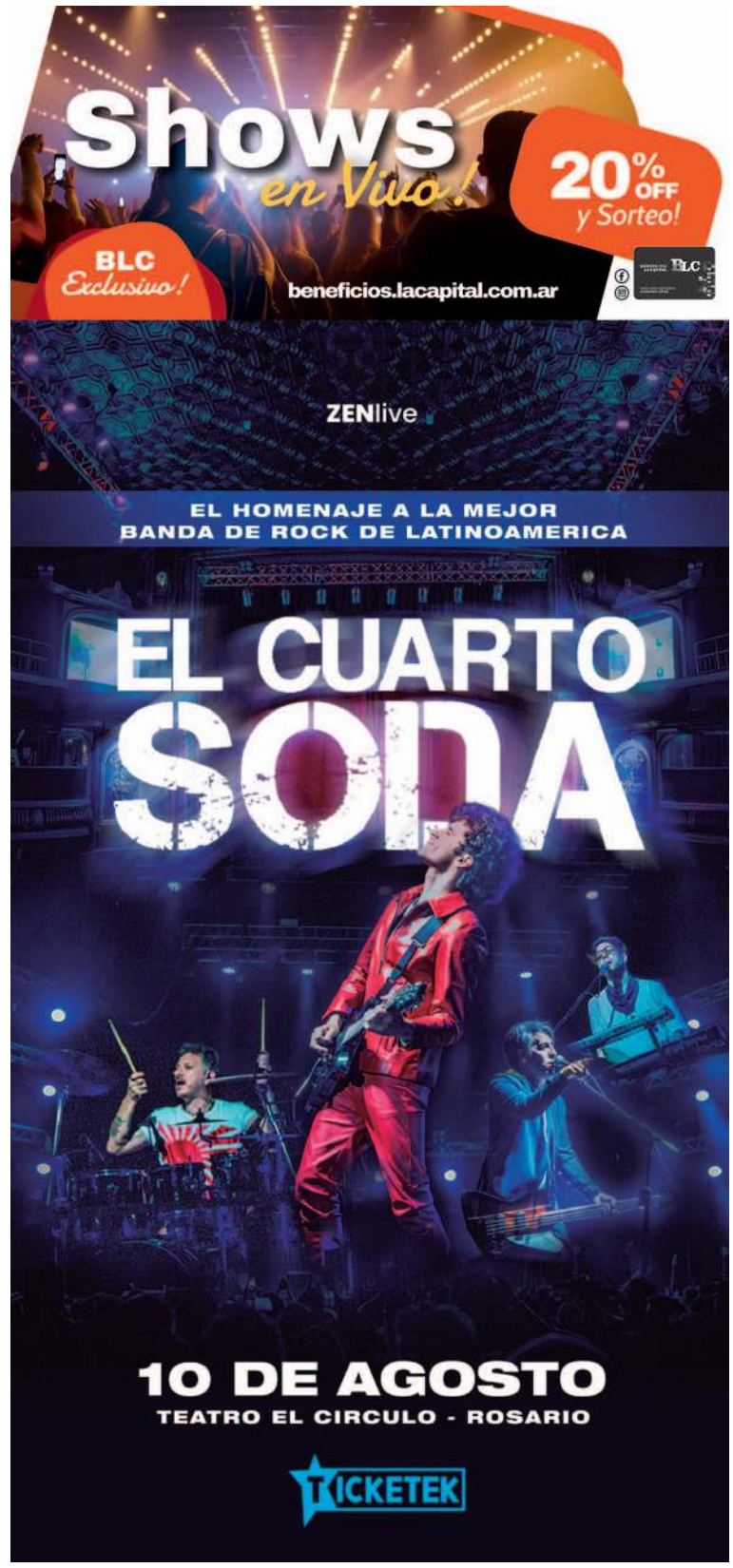

CAJA DE JUBILACIONES

La provincia argumentó su demanda a la Nación en la Corte

La reunión del gobernador Pullaro con funcionarios nacionales activó la denuncia judicial por la deuda

El gobierno de Maximiliano Pullaro explicó las razones que llevaron a la provincia de Santa Fe a demandar ante la Corte Suprema al Estado nacional por la deuda que acumula con la Caja de Jubilaciones, estimada en unos 800 mil millones de pesos.

"Cuando nos tocan los recursos, reclamamos como corresponde", afirmó ayer en conferencia de prensa el ministro de Gobierno, Fabián Bastía.

A pesar de la tibieza inicial en la relación con el gobierno de Javier Milei, cuando la administración central sacó los fondos para los docentes, el transporte y la obra pública, la gestión Pullaro parece ahora haber colmado su paciencia. Tras apoyar la ley Bases y suscribir el Pacto de Mayo, el Tesoro provincial tuvo que destinar recursos propios para pagar las jubilaciones de estatales santafesinos por una deuda que la Nación acumula desde el 2020 y que Milei profundizó con el decreto 280/2024 al no reconocer las transferencias automáticas mensuales fijadas por la ley de Presupuesto.

El jueves pasado, Pullaro se reunió con el jefe de Gabinete, Guillermo Francos. Fue con otros gobernadores del ex Juntos por el Cambio que tienen el mismo problema con sus cajas previsionales, y se encontró con la firme resistencia del funcionario nacional para saldar esa deuda. Luego tuvo un encuentro con el ministro de Economía, Luis Caputo, y se fue de allí con la sola promesa de que iba a evaluar la situación. En definitiva, nada en concreto y Pullaro volvió a Santa Fe con las manos vacías. Fue un último intento para no activar la demanda ante la Corte, que ya estaba preparada y la anunciaron el domingo pasado.

El ministro de Gobierno, Fabián Bastía, detalló que la deuda de la Nación a la provincia ronda los 800 mil millones de pesos.

El propio Bastía, en la conferencia de ayer, se refirió a la reunión con el jefe de Gabinete. "La semana pasada el gobernador se reunió con el jefe de Gabinete, Guillermo Francos, y no hemos tenido ninguna oferta de solución al respecto", apuntó el funcionario provincial.

A su vez, Bastía defendió el inicio de la demanda judicial como un recurso válido para intentar cobrar la deuda. "Tenemos muchas expectativas en el camino emprendido. Y como siempre decimos: diálogo pero con firmeza. Todo lo que venimos diciendo que vamos a hacer o reclamar nos pone a la provincia de Santa Fe en primer lugar para ir contra el decreto 280", sostuvo en conferencia de prensa el funcionario provincial.

Ya en marzo pasado, cuando se conoció el detalle del decreto de Milei, el secretario de Seguridad Social de Santa Fe, Jorge Boasso, había adelantado que la provincia iba a evaluar una presentación judicial por lo que entendió una "trastada" de Milei y una "retención indebida de fondos".

"Las Cajas de Jubilaciones no son casta, son aportes de los trabajadores durante su vida laboral", había criticado Boasso.

En su demanda ante la Corte, Pullaro cuestiona la constitucionalidad del artículo 18 del decreto 280/2024, que dispuso de manera "inconsulta e intempestiva" el cese de esos pagos; y además exige que se establezca una medida cautelar que reponga esas transferencias con las que Nación debe cumplir, por acuerdos que datan desde hace más de tres décadas entre el Estado federal y las provincias que no transfirieron sus cajas. Un pacto que se remonta cuando Argentina era gobernada por Carlos Menem, "el mejor presidente de la historia", según las palabras del propio Milei.

Bastía aseguró que "esa falta de pago por el déficit de la Caja de Jubilaciones de empleados públicos de la provincia, que es un pago a cuenta del déficit, significan para los primeros seis meses del año $ 70 mil millones. Esto es solo por montos de transferencias automáticas. Esta es una demanda a partir del DNU de Milei".

Bastía remarcó que "además de esta acción judicial, la provincia tiene otra que inició la gestión anterior y nosotros continuamos, la adecuamos, hicimos una nueva liquidación y esa demanda está en los $ 700 mil millones y comprende los cuatro años desde el 2020, 2021, 2022 y 2023, más los meses de la gestión del presidente Milei".

Por otra parte, el ministro de Gobierno detalló que "en la medida judicial presentamos un pedido de inconstitucionalidad y una medida cautelar para que se restablezcan de manera inmediata las transferencias de esos fondos" y remarcó que "esta es la posición de la provincia de Santa Fe que más allá de dialogar, de buscar consensos, siempre va a defender los intereses de los santafesinos". Y sostuvo que "esos 70 mil millones de pesos fueron aportados por las cuentas provinciales, por el fisco provincial, para cumplir con las obligaciones con nuestros beneficiarios de la Caja de Jubilaciones de la provincia de empleados públicos y funcionarios públicos".

Por último, Bastía aseguró: "Tenemos muchísimas expectativas en el camino emprendido y seguiremos dialogando pero con firmeza. Esto pone a la provincia de Santa Fe como una de las jurisdicciones —o la primera— en ir por la inconstitucionalidad del decreto 280".

"Cuando nos tocan los recursos de la provincia, no estamos de acuerdo y lo decimos, y reclamamos como corresponde. Ni nos sometemos ni entramos en estados de beligerancia, creemos en el diálogo pero ante este incumplimiento de esta magnitud vamos a la Justicia", finalizó Bastía.

RÉPLICAS AL EX PRESIDENTE

Sturzenegger: "Macri no logró hacer en un cuatro años lo que Milei hizo en solo mes"

El ministro de Desregulación y Transformación del Estado, Federico Sturzenegger, cuestionó las declaraciones de su exjefe político Mauricio Macri, en el marco de la reaparición pública que encabezó el pasado jueves durante un acto en La Boca, donde le reprochó al presidente Javier Milei que a su gestión le falta trabajo en equipo.

"Yo discrepo radicalmente... (Luis) Caputo tuvo superávit en un mes, así que tendría que cerrar el libro ahí, cerramos y pasamos a otro tema porque queda totalmente demostrado. Algo que nadie pensó que era posible", sostuvo, y agregó: "Lo digo con todo respeto, Mauricio con mucho esfuerzo no lo logró hacer en cuatro años, Javier Milei lo logró en un mes. Si a mí me dicen no hay gestión, no sé, me vuela la cabeza".

El exfuncionario de Cambiemos sumó: "El posicionamiento internacional de Milei es extraordinario, no se vio en años; si veo el liderazgo regional que ha tomado en el tema Venezuela, me parece extraordinario. No veo cómo se puede decir que no hay gestión".

"¿En Seguridad no hay gestión? ¿No hay gestión en devolverle cierto orgullo y respeto a las fuerzas? Y Sandra Pettovello la reforma que ha hecho es extraordinaria, ¿o por qué no hay más piquetes? Porque se desfinanció a los intermediarios que financiaban los piquetes. Entonces me dicen no hay gestión, ¡¿y no hay piquetes?!", enumeró en una extensa entrevista con Radio Mitre.

A la par de las declaraciones de Sturzenegger, el gobierno reglamentó la primera etapa de la ley Bases, que incluye los artículos vinculados a la Reforma del Estado, que prevé un reordenamiento administrativo y cuanta con el apartado sobre las privatizaciones y las modificaciones implementadas a las normativas de empleo público.

La reglamentación del Título II denominado "Reforma del Estado", determina el alcance de la reorganización administrativa para modificar el funcionamiento del Estado y "lograr una gestión pública transparente, ágil, eficiente, eficaz y de calidad en la atención del bien común", "reducir el sobredimensionamiento de la estructura estatal a fin de disminuir el déficit" y asegurar el control interno.

La normativa habilita "la modificación o eliminación de las competencias, funciones o responsabilidades dispuestas legalmente cuyo mantenimiento resulte innecesario", como también la "fusión, escisión, disolución total o parcial, o transferencia" de organismos dependientes del Poder Ejecutivo o entes descentralizados.

LA PÁGINA DEL MUSEO

CONOCÉ TODO LO QUE PASA EN EL MUSEO DEL DIARIO

MDLC MUSEO DIARIO LA CAPITAL

VENÍ!

Nuestra colección

La rotativa: el gigante de hierro que sorprende a grandes y chicos

El museo cuenta con las antiguas maquinarias que se utilizaron en la impresión de La Capital desde su fundación en 1867

La Colección permanente del Museo Diario La Capital está conformada por una serie de máquinas que cuentan la evolución de nuestro medio gráfico desde su fundación. Hoy les presentamos a la rotativa, una mole enorme que se encuentra en los antiguos talleres de La Capital, cuyo montaje y puesta en marcha llevó dos años de trabajo.

La familia Lagos, primeros propietarios del diario, compran la rotativa de la marca "Goss" en la ciudad de Chicago-illinois en 1935. La maquinaria llega totalmente despiezada y en barco al puerto de Rosario para ser montada engranaje por engranaje en el edificio que actualmente sigue siendo sede de La Capital.

El trabajo de ensamblado y puesta a punto fue realizado por operarios especializados que también viajaron desde Estados Unidos junto con la rotativa y culminó en 1937.

El gigante metálico está conformado por seis cuerpos, de 25.000 kg cada uno, compuestos por dos cortadoras y dos dobladoras que se distribuyen sobre la planta baja y el subsuelo del antiguo taller.

Esta rotativa imprimía en formato sábana y en blanco y negro. Su tirada alcanzaba los 70 mil ejemplares de lunes a viernes, duplicando esa cantidad los domingos, pudiendo llegar a las 135 mil ediciones. Imprimió el diario durante 61 años, hasta 1998 y actualmente puede verse en los recorridos guiados por el Museo Diario La Capital. Un video que acompaña la visita permite imaginarla en funcionamiento y ver el trabajo de los operarios el último día de que se utilizó.

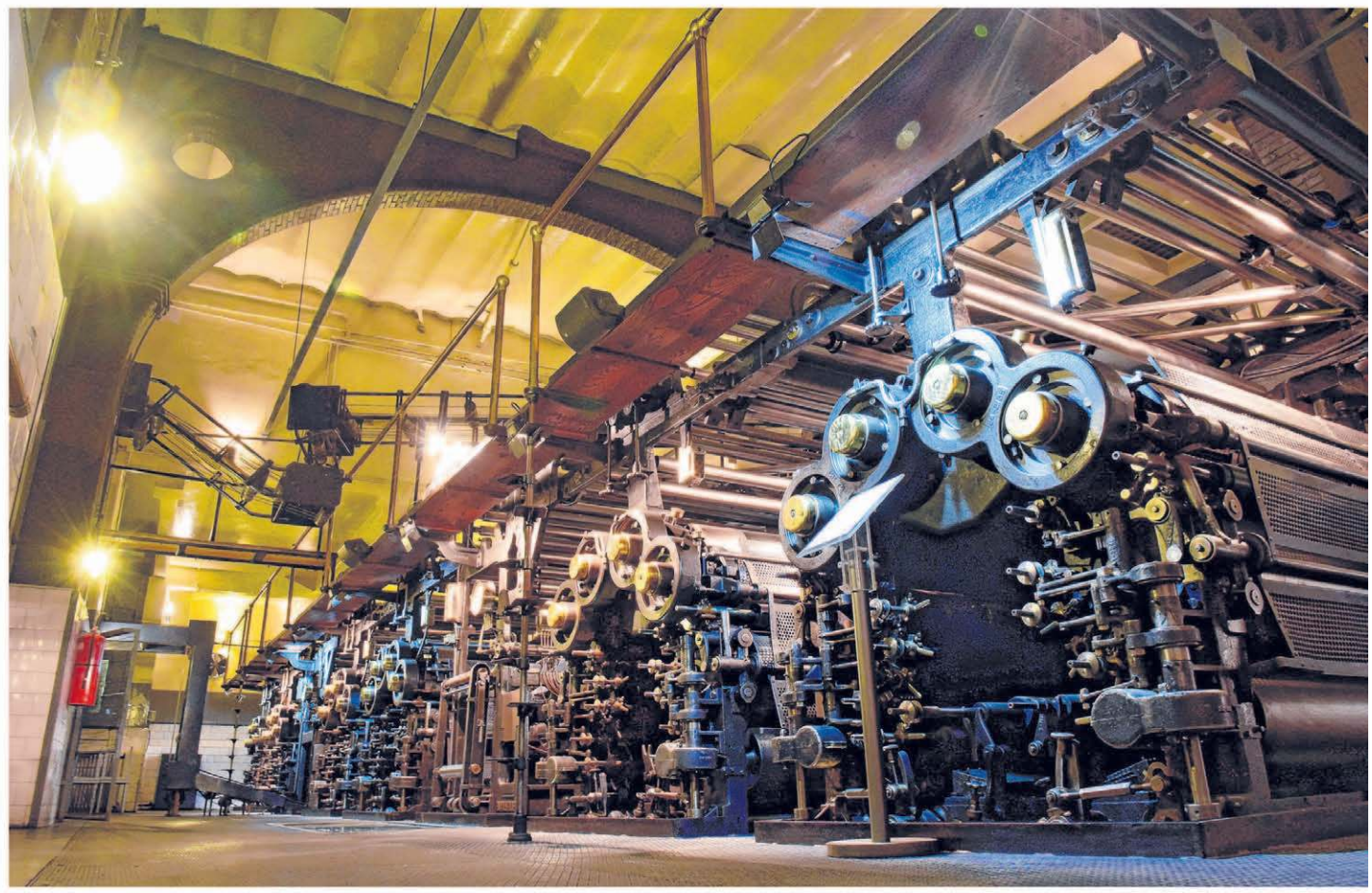

Visitas guiadas

Escuelas y colegios que recorrieron nuestros antiguos talleres

Chicos y chicas de distintos barrios de la ciudad y de la región visitaron el museo y experimentaron el oficio de ser periodistas por un día

Alumnos Escuela "Posta de San Lorenzo" N°293, 4° año.

Alumnos EESO "General José de San Martín" N° 328, 4° año.

Alumnos Instituto "Santa Juana de Arco", 1° año.

Alumnos Escuela Normal Superior "Mariano Moreno" N°33, 3° año, de la localidad de Armstrong.

Alumnos Escuela "Nuestra Señora de la Misericordia" N°3179, 4° año, de la ciudad de San Lorenzo.

Visitas de sábados y feriados

Los sábados y feriados el museo recibe visitas para turistas y público en general sin necesidad de reservar turno previamente en los horarios de 10.30 y 12

Contacto

Las visitas se pueden reservar llamando al 341-4228805 de lunes a viernes de 9 a 16

Ovación

Martes 6 de agosto de 2024

NEWELL'S

A la espera de las recuperaciones

Banega estará, Fernández mostró signos positivos y Méndez tiene menos chances.

JUEGOS OLÍMPICOS

Las Leonas, con lo último a semis

Le empató a Alemania sobre la hora y venció por penales. Mañana con Países Bajos.

MARCELO BUSTAMANTE. LA CAPITAL

TRIUNFAZO EN LA PLATA

Un pleno a tiempo

Central venía golpeado por los resultados y la salida de Russo, y en la previa al clásico metió una gran victoria en el Bosque con gol del pibe que hizo debutar Miguel y regresaba: O'Connor.

Liga Profesional. Gimnasia 0-1 Central

MARCELO BUSTAMANTE. LA CAPITAL

Todos unidos triunfaremos. Tomas O'Connor está escondido en la marea humana canalla, de titulares y suplentes. Fue un gol muy celebrado y muy necesario tras la salida de Russo y el derbi a la vuelta de la esquina.

Un triunfo que vale mucho más que tres puntos antes del clásico

Central venía de días convulsionados por la salida de Russo y con DT interino resolvió un partido difícil en La Plata antes del derbi

Carlos Durhand
cdurhand@lacapital.com.ar
LA CAPITAL

Fueron días movidos en el mundo canalla. La imprevista renuncia de Miguel Russo el jueves pasado luego de la derrota ante Unión entregó un manto de incertidumbre respecto al futuro inmediato, en vísperas del clásico en Arroyito y la llave de octavos de final de la Copa Sudamericana ante Fortaleza. Y en la primera puesta en escena posterior se llenó de confianza con un triunfo en La Plata ante Gimnasia por 1 a 0 con DT interino.

El primer acto de la comisión directiva fue, mientras se busca nuevo entrenador, confirmar a Matías Lequi, quien venía dirigiendo a la reserva y le salió bárbaro. Habrá que ver en las próximas horas si el Flaco se sienta en el banco de suplentes frente a Newell's.

La prueba que tenía que enfrentar no era nada fácil, por el contexto que se vivió en la ciudad de las diagonales. Gimnasia venía de perder 4 a 1 el clásico frente a Estudiantes como visitante, sumó su tercera derrota consecutiva y los ánimos estaban bastante caldeados. Incluso algunos ya pedían la cabeza del entrenador Marcelo Méndez quien había comenzado su ciclo con buenos resultados ya que había sacado 13 puntos de los primeros 18 que estuvo como DT.

Matías Lequi impuso su impronta respecto al esquema que usó Russo ante los tatengues. Lo sacó a Copetti y puso en su lugar a Giaccone. En la zaga central volvió el experimentado Carlos Quintana sustituyendo al juvenil Juan Giménez. Solo faltó Malcorra, quien sigue sin concentrar. Además, respetó el currículum de los mayores que venían siendo convocados y no metió mano en la cantera para sumar algún juvenil como suelen hacer los técnicos interinos en este tipo de situaciones.

Los equipos se presentaron con dos esquemas distintos, Gimnasia buscó ser más vertical con un 3-4-3 bien definido, mientras que Central quería imponer condiciones con un 4-1-4-1.

La batalla táctica en el primer tiempo la ganó el local. La clave estuvo por el lado izquierdo de la defensa canalla. Ya que Campaz no asumió ninguna marca y dejaba muy solo a Juan Pintado, quien junto con David Zalazar le ganaban por superioridad numérica a Sández y las aproximaciones más peligrosas llegaban por ese sector.

Los de Méndez pudieron abrir el marcador con un remate de Benjamín Domínguez (15'), luego de una pelota que perdió Coronel y fue salvada por Broun; y también en una mala definición de Pintado (21') quien entró sin marca ya que Campaz se quedó mirando desde la mitad de cancha y Sández se cerró para marcar a Rodrigo Castillo.

Mientras que Central adoleció de los mismos vicios de los últimos partidos y no tuvo juego asociado, ya que ni Martínez ni Jonatan Gómez tuvieron contacto con el balón. Solo una acción individual de Giaccone a los 8' que hizo revolcar a Ledesma fue lo más peligroso.

Luego de la media hora, el cotejo se emparejó. El Lobo ya no era el mismo desde el aspecto físico y la gente le empezó a exigir más. Allí creció un poco Central pero sin argumentos para inquietar.

El segundo tiempo comenzó con otro formato porque Central asumió el protagonismo. Presionó alto y con más gente, Jony Gómez salió del letargo y generó tres chances: un mano a mano de Giaccone tras asistencia del Bicho (46'), otra de Gómez (52') y una más de Coronel (55'). En el medio, a los 48', Ruben y Morales venían forcejeando, el 9 de oro cayó en el área, pero Zunino primero y luego el VAR decidieron que no hubo penal.

Pero los de Lequi cambiaron de aire y lo aprovecharon los de Méndez quienes antes de los 70' crearon cinco situaciones que no concretaron, dos por impericias y tres por atajadas de Fatura, otra vez figura.

Con los ingresos de Copetti primero y luego de Kevin Ortiz y el regreso de Tomás O'Connor, Lequi le dio oxígeno al mediocampo, equilibró y definió con el grito interminable de O'Connor. Tras la ventaja, Central aguantó y buscó una contra para definir. El Zerillo era una caldera y encima a 5' del final se fue expulsado el ingresado Esquivel. Los minutos fueron pasando, Central fue inteligente e incluso casi amplía la ventaja.

Ahora se vienen Newell's y Fortaleza. Casi con seguridad con Matías Lequi en el banco con semejante espaldarazo. Para después, ahora hay tiempo.

Gimnasia 0

Marcos Ledesma **4**
Juan Cortazzo **4** (87' S. Primante -)
Leonardo Morales (C) **5**
Yonathan Cabral **4**
Juan Pintado **4,5**
Lucas Castro **4**
Nicolás Garayalde **5,5**
Nicolás Colazo **3** (59' V Rodríguez **4**)
David Salazar **6** (75' J. Esquivel 🟨🟨🟥 -)
Rodrigo Castillo **5** 🟨
Benjamín Domínguez **6**

DT: Marcelo Méndez 4 **3-4-3**

Central 1

JORGE BROUN (C) 8
Emanuel Coronel **6,5**
Facundo Mallo **6**
Carlos Quintana **6,5**
Agustín Sández **4,5**
Franco Ibarra **7**
Lautaro Giaccone **4** (65' E. Copetti **6**)
Mauricio Martínez **4** (71' O'Connor **6,5** 🟨)
Jonatan Gómez **5,5** (71' K. Ortiz **5**)
Jaminton Campaz **4,5** (82' A. Rodríguez -)
Marco Ruben **5** (83' A. Módica -)

DT: Matías Lequi 7 **4-1-4-1**

Gol: 78' O' Connor (C)
Expulsado: 85' Esquivel (G)
Árbitro: Sebastián Zunino **5**
Estadio: Juan Carmelo Zerillo

Liga Profesional. Gimnasia 0-1 Central

El gol llegó con el pibe made in Russo que volvía de un parate

Tomás O'Connor, el pibe que hizo debutar el ex DT y que estuvo dos meses afuera de las canchas por una operación, regresó entrando en el complemento y convirtió el tanto de la importante victoria

MARCELO BUSTAMANTE. LA CAPITAL

El pibe de la camiseta 30 canalla corre para iniciar el festejo del gol del triunfo, apretando el puño derecho. La pasó mal mucho tiempo y ahora regresó con todo.

El domingo 2 de junio ingresó en el entretiempo por Mauricio Martínez, con el equipo perdiendo 1 a 0, y Central logró igualarlo en el último instante con mucho de épica, ya que el gol lo hizo Marco Ruben en su increíble retorno. Después de eso debió parar y pasar por el quirófano, volvió dos meses después ¡y cómo! Con el grito de la trascendental victoria sobre Gimnasia en La Plata a los 78'. El pibe que hizo debutar Russo regresó con todo.

Fue una gran jugada canalla. Una recuperación de Ortiz y la pelota que fue hacia la izquierda, donde Jaminton Campaz la hizo muy bien, mandó el centro un tanto pasado y la tomó otro ingresado, Enzo Copetti, quien inteligentemente la cedió para atrás a O'Connor, quien le pegó como venía, no fuerte ni esquinado, pero logrando que el arquero Marcos Ledesma cometiera quizás su único error, al no retener el envío que se le escabulló hacia adentro.

Una hernia inguinal que venía padeciendo hace tiempo y que por eso mismo le había hecho perder terreno en la consideración de Russo, terminó en una operación que lo marginó en estos dos meses.

Recién pudo volver a ser considerado en el último encuentro, en la derrota en Santa Fe ante Unión, donde fue el banco y no entró. Fue además el último encuentro con Russo al mando, el mismo técnico que lo hizo debutar en un partido inolvidable para él, ya que lo hizo marcando un gol.

Fue en el 4 a 0 sobre Platense en Arroyito el 7 de mayo de 2023 hace prácticamente quince meses. Lo hizo por Lautaro Giaccone a los 78' y marcó de cabeza el cuarto.

Y lo festejó a lo loco, como lo hizo ahora en La Plata, al punto que quería abrazarse con todos y trataba de sacarse de encima a Campaz, que fue el primero que lo celebró con él en su corrida hacia el banco de suplentes canalla.

Curiosamente en este encuentro, como en el último que había disputado en el Gigante ante los granates, ingresó por Mauricio Martínez. Y ocho minutos después convirtió el tanto de la victoria.

Y eso que al minuto de entrar recibió la amarilla por ir fuerte abajo sobre Garayalde, pero llegó antes a la pelota. Y después del gol asustó a todos cuando el recién ingresado Juan Cruz Esquivel le entró con dureza y lo dejó tirado en el piso. Por suerte pudo levantarse, como al toque Emanuel Coronel, al que también Esquivel le dio durísimo y vio la segunda amarilla en sus primeros 6 minutos en primera.

Tomás O'Connor, de solo 20 años, es una de las buenas apariciones canallas del último ciclo de Russo. Y justo cuando se fue, volvió para hacerle el mejor homenaje.

Dedicatorias al ex DT, la familia y los compañeros

No hubo un jugador canalla que no le dedicara el triunfo a Miguel Ángel Russo. Y uno fue el pibe O'Connor. "Fue una semana complicada porque se nos fue Miguel, que había hecho un trabajo bárbaro y le estoy eternamente agradecido porque me hizo debutar".

"Había que dar la cara y lo hicimos en una cancha difícil, ante un duro rival. Lo logramos de la mejor manera", se explayó el volante.

"Lequi nos tranquilizó, nos volvió a unir al grupo rápido, con referentes que me hicieron sentir muy bien desde lo personal. Venía de una lesión muy difícil, porque no me podía levantar de la silla ni de la cama y la verdad le agradezco a mis viejos que siempre estuvieron", detalló sobre su dolencia.

"Nadie sabe lo que sufrí pero desde que me operé pude volver bien. Soy hincha de club, mi familia también la pasó mal pero ahora es un desahogo para mí y para el grupo", se explayó. "Le pegué despacio para no tirarla arriba, le puse el pie despacio, fue con suspenso y por suerte entró", cerró.

Liga Profesional. Gimnasia 0-1 Central

Un triunfo canalla gestado en arco propio y ajeno

El equipo de Lequi tuvo varias chances y marcó una, así sostuvo la ventaja con atajadas para todos los gustos de Jorge Broun

Carlos Durhand
cdurhand@lacapital.com.ar
LA CAPITAL - ENVIADO ESPECIAL

MARCELO BUSTAMANTE. LA CAPITAL

Broun saca una pelota imposible a Domínguez, en el primer tiempo.

Jorge Broun se sintió a sus anchas en el bosque platense. Porque siempre deja huella por donde pasa por su forma de ser y actuar, por eso dejó un muy buen legado en su anterior club, precisamente Gimnasia. Y por supuesto, también por sus condiciones deportivas que otra vez florecieron para ser clave en el triunfo canalla. Atajó todo lo que le tiraron, inclusive en una seguidilla de lujo antes del gol del triunfo de Tomás O'Connor.

Broun no dio nunca un rebote y la sacó por arriba y por abajo. Inclusive con el pie cuando creyó que era el mejor recurso.

Eso fue después del grito de O'Connor, cuando vino el centro picante de la derecha de Juan Cortazzo hacia sus dominios en el área chica y Fatu optó por sacarla como si fuera el Pelado Quintana.

Pero eso fue para sostener el 1 a 0. Antes, cuando todo era muy equilibrado y se repartían situaciones, el arquero auriazul sacó pelotas dificilísimas. La primera, abajo, al pibe Benjamín Domínguez.

Inmediatamente después, el uno auriazul se lució ante el propio delantero local, que le pegó con comba de afuera del área buscando el ángulo superior izquierdo, pero Fatu la despejó con la mano cambiada al córner.

Una parecida llegó enseguida, del mismo tiro de esquina, en el cabezazo de gol de Nicolás Garayalde, sacándosela hacia la izquierda y nuevamente al córner. Y luego se quedó con el intento por izquierda, abajo, de Valentín Rodríguez.

Ya en el primer tiempo, en una pelota perdida entre Emanuel Coronel y Caramelo Martínez, primero Franco Ibarra evitó el gol, pero el balón nunca fue despejada y el pibe Domínguez intentó desde la izquierda, con comba, meterla al segundo palo de Broun. Pero el arquero ya avisaría entonces que estaba en una noche espectacular y la sacó.

"Miguel nos dio una estrella, es un ídolo, está sentado en la mesa chica de los mejores técnicos de Central, así que solo agradecimiento para él", dijo Broun antes que nada.

"Nos tocó jugar a los pocos días de la decisión que tomó y creo que estuvimos a la altura. Por momentos sufrimos el partido y Gimnasia nos superó en algunos momentos, donde supimos aguantar", expresó el arquero.

Broun es un jugador gana partidos, sin dudas. Más allá de lo que hicieron sus compañeros, hizo lo suyo y por supuesto mucho en la victoria necesaria antes del clásico.

La figura de Central, bajo los tres palos

• **JORGE BROUN 8**: Si termina con la valla invicta, el arquero ya le aporta al menos un punto a su equipo. Fatura no solo hizo eso sino que tuvo cuatro atajadas fundamentales para dejar con vida a Central y darle la chance de lograr el triunfo en los últimos minutos.

• **Emanuel Coronel 6,5**: No sufrió en la marca y cuando acomodó su quinta se pudo proyectar para darle otra opción al ataque canalla.

• **Facundo Mallo 6**: Le tocó bailar con la más difícil ya que tuvo que hacerse cargo de marcar a Castillo y ganó más de lo que perdió.

• **Carlos Quintana 6,5**: Una actuación similar a la de Mallo pero tuvo algunos duelos fuertes que le dieron medio punto más.

• **Agustín Sández 4,5**: Sufrió al principio ya que no tenía la ayuda de Campaz para marcar y perdía por superioridad numérica.

• **Franco Ibarra 7**: Fue el segundo punto más alto de Central. Jugó de menor a mayor y terminó siendo ese caudillo que los canallas vienen necesitando en la mitad de la cancha.

• **Lautaro Giaccone 4**: Comenzó bien algunas jugadas, pero las terminó muy mal. Tuvo más errores que aciertos y debe mejorar en la definición.

• **Mauricio Martínez 4**: No gravitó en ningún momento. Jugó mucho para atrás y su trabajo en la contención contención no fue el mejor.

• **Jonatan Gómez 5,5**: Tras un flojo primer tiempo, en el segundo se puso el equipo al hombro y se dedicó a jugar. Corrió mucho y terminó extenuado.

• **Jaminton Campaz 4,5**: Solo el cambio de frente a Copetti en el gol y algún centro. No se comprometió con la marca en la primera mitad.

• **Marco Ruben 5**: Luchó solo con toda la defensa. Fiel a su estilo chocó mucho y estuvieron a punto de cometerle un penal.

Ingresaron:

• **Enzo Copetti 6**: Se reivindicó del flojo partido que tuvo con Unión y fue el que asistió en el gol del triunfo.

• **Tomás O'Connor 6,5**: Corrió riesgo de que lo expulsen con una entrada fuerte, pero luego estuvo en el momento justo para llevar los tres puntos a Rosario.

• **Kevin Ortiz 5**: Se paró en el medio y no pasó sobresaltos.

• **Alan Rodríguez -**: Fue el descanso del equipo cuando se puso en ventaja y administró bien esos balones.

• **Agustín Módica -**: Tuvo una que definió mal, pero estaba en offside.

• **El DT, Matías Lequi 7**: Tomó el desafío de un fierro caliente tras la partida de Miguel Ángel Russo y acertó con el planteo y los cambios para traerse un triunfo justo cuando más se lo necesitaba.

No ingresaron:

Axel Werner
Miguel Barbieri
Damián Martínez
Juan Giménez
Francesco Lo Celso
Maximiliano Lovera
Tobias Cervera

En foco

MARCELO BUSTAMANTE. LA CAPITAL

¿Y eso?

Marco Ruben entró al área al inicio del complemento a puro forcejeo con Lautaro Morales y cayó. ¿Fue penal? Zunino consideró que antes el 9 lo agarró.

MARCELO BUSTAMANTE. LA CAPITAL

Suelto en el bosque

El presidente canalla, Gonzalo Belloso, pisó como suele acostumbrar el césped de la cancha visitante donde le toque jugar a Central.

MARCELO BUSTAMANTE. LA CAPITAL

No se comió el amague

Agusín Módica pudo liquidar el pleito al final, pero cuando enfrentó a Ledesma se la quiso hacer pasar por el costado y el arquero se avivó.

Liga Profesional. Gimnasia 0-1 Central

“Siento un gran alivio, los jugadores hicieron un gran esfuerzo y solo acompañé”

Matías Lequi, DT interino, destacó el sacrificio de los futbolistas y no se animó a hablar de sus chances más adelante como DT de la primera

MARCELO BUSTAMANTE. LA CAPITAL

Lequi trató de bajarle el reconocimiento a su incidencia en este momento de transición.

Al momento de analizar y encontrarle razones al triunfo 1-0 sobre Gimnasia en el bosque platense, el DT interino Matías Lequi se encargó de destacar la entrega colectiva que expuso el equipo canalla para llevarse tres puntos de oro a Rosario, que le permite empezar a mirar de lleno el clásico con el mejor envión posible. “Hoy siento alivio. No es fácil estar acá. Me da mucha alegría por los jugadores. Ellos hicieron un gran esfuerzo y son los responsables de este resultado. Esto calma algunas situaciones”, confió el entrenador auriazul en conferencia de prensa en el estadio tripero.

Al momento de contar su rol y su influencia, Lequi no se agregó galones. “No hice nada más que acompañar. No hay que inventar nada en estas situaciones. Por eso, lo único que busqué fue acompañarlos no sólo en lo futbolístico. Es mucho lo que rodea a los jugadores en estos momentos”.

Y profundizó: “Sólo les mostramos a los jugadores algo de lo que se podían encontrar. Yo sólo intenté acompañarlos, que se sientan cómodos, no sacarlos del enfoque. La verdad es que no toqué nada. Intenté afrontar con mucha responsabilidad algo muy importante. Queríamos estar a la altura de los que confiaron en nosotros”.

En relación a los principales argumentos de la victoria en territorio platense, Lequi elogió a los jugadores. “Hicieron un gran trabajo. Hicieron un esfuerzo muy grande toda la semana. Ellos sabían mejor que nadie lo que nos jugábamos. Me quedo con la honestidad y el trabajo con que afrontamos este desafío”, enfatizó.

Sobre su futuro en Central, evitó todo tipo de precisiones. “Yo soy empleado del club y no pienso en otra cosa que sea el día a día. No miro más allá, y voy a estar acá hasta que los dirigentes lo digan. Ganar me da un gran alivio. Eso es lo que siento ahora”, confesó.

Y tampoco se animó a hablar sobre el clásico. “No puedo hablar del clásico porque no sé qué pasará después de hoy. Lo único que me interesa es que le vaya a bien a Central”, resaltó Lequi.

FECHA 10

JUEVES 8/8

15.00	Argentinos	-	Sarmiento

VIERNES 9/8

15.00	Riestra	-	Lanús
16.30	Barracas	-	Talleres
19.00	Belgrano	-	Unión
21.00	Racing	-	Gimnasia

SÁBADO 10/8

14.30	San Lorenzo	-	A. Tucumán
16.30	Central	-	Newell’s
18.45	I. Rivadavia	-	Boca
20.30	River	-	Huracán

DOMINGO 11/8

15.00	C. Córdoba	-	Defensa
15.00	Instituto	-	Platense
17.30	Banfield	-	Vélez
20.00	Estudiantes	-	Independiente

LUNES 12/8

19.00	Tigre	-	G. Cruz

Posiciones LPF

	EQUIPO	Pts	J	G	E	P	F	C
1	Huracán	19	9	5	4	0	10	3
2	Unión	18	9	5	3	1	9	4
3	Racing	17	9	5	2	2	17	8
4	Vélez	17	9	5	2	2	14	6
5	Talleres	16	9	4	4	1	14	10
6	Atl. Tucumán	16	9	4	4	1	10	7
7	Estudiantes	15	9	4	3	2	13	7
8	Instituto	15	9	4	3	2	11	7
9	Lanús	15	9	4	3	2	14	13
10	Belgrano	15	9	4	3	2	13	13
11	River	14	9	4	2	3	13	8
12	Ind. Rivadavia	14	9	4	2	3	6	4
13	Boca	13	9	3	4	2	11	7
14	Central	12	9	3	3	3	12	10
15	Riestra	12	9	4	0	5	8	9
16	Argentinos	12	9	4	0	5	8	12
17	Platense	11	9	3	2	4	8	9
18	Sarmiento	11	9	3	2	4	8	9
19	Newell’s	11	9	3	2	4	6	10
20	Gimnasia	10	9	3	1	5	11	12
21	Tigre	9	9	2	3	4	10	15
22	Banfield	9	9	2	3	4	7	12
23	Independiente	8	9	1	5	3	5	9
24	San Lorenzo	7	8	1	4	3	5	7
25	Godoy Cruz (*)	6	8	2	3	3	5	8
26	Barracas Central	6	9	1	3	5	4	11
27	Def. y Justicia	5	9	0	5	4	7	15
28	C. Córdoba	1	9	0	1	8	7	21

El campeón clasifica a la Copa Libertadores.
(*) Se le descontaron 3 puntos por incidentes

Tabla general 2024

	EQUIPO	Pts	J	G	E	P	F	C
1	Estudiantes (*)	42	23	12	6	5	32	16
2	Vélez	42	23	12	6	5	28	19
3	Racing	41	23	12	5	6	41	19
4	River	41	23	11	8	4	39	18
5	Talleres	40	23	10	10	3	38	26
6	Boca	38	23	10	8	5	31	19
7	Lanús	38	23	11	5	7	34	27
8	Argentinos	38	23	11	5	7	33	26
9	Unión	38	23	10	8	5	25	18
10	Huracán	35	23	9	8	6	22	15
11	Godoy Cruz (**)	35	22	11	5	6	21	14
12	Instituto	32	23	9	5	9	29	24
13	Barracas Central	32	23	8	8	7	24	26
14	Newell’s	32	23	9	5	9	19	25
15	Independiente	31	23	7	10	6	19	19
16	Def. y Justicia	31	23	7	10	6	24	28
17	Belgrano	29	23	7	8	8	32	34
18	Platense	29	23	7	8	8	18	23
19	Central	27	23	7	6	10	22	28
20	Gimnasia	26	23	8	2	13	29	35
21	Banfield	26	23	6	8	9	21	27
22	Atl. Tucumán	26	23	5	11	7	18	30
23	Riestra	25	23	7	4	12	16	25
24	San Lorenzo	23	22	4	11	7	15	21
25	Ind. Rivadavia	22	23	6	4	13	19	29
26	Sarmiento	20	23	5	5	13	17	28
27	Tigre	14	23	3	5	15	17	40
28	C. Córdoba	12	23	2	6	15	17	41

Los 3 primeros clasifican a Copa Libertadores.
(*) Estudiantes ya entró por ser campeón de la CL.
Los 6 que siguen van a Copa Sudamericana.
El último pierde la categoría.
(**) Se le descontaron 3 puntos por incidentes

FECHA 9

VIERNES

Newell’s	1-4	Estudiantes

SÁBADO

Godoy Cruz	1-0	Argentinos
Vélez	3-0	Defensa
Talleres	1-1	Instituto
Independiente	0-0	San Lorenzo
Huracán	0-0	Racing

DOMINGO

Sarmiento	0-0	Belgrano
Unión	0-0	River
Boca	1-1	Barracas
A. Tucumán	2-1	I. Rivadavia
Lanús	3-2	Tigre

AYER

Riestra	1-0	C. Córdoba
Gimnasia	0-1	Central
Platense	0-1	Banfield

Newell's

CELINA MUTTI LOVERA. LA CAPITAL

Armando Méndez se lesionó ante San Lorenzo y es el que menos chances tendría de estar disponible en el compromiso ante Central.

En la cuenta regresiva al clásico, la Lepra trata de recuperar soldados

Ever Banega llegaría en condiciones, Fernández Cedrés está mejorando antes de lo previsto y Armando Méndez la tiene más complicada

Aníbal Fucaraccio
afucaraccio@lacapital.com.ar
LA CAPITAL

Después de la muy pobre presentación ante Estudiantes, el equipo rojinegro está tratando de lavar rápido sus heridas en dos frentes, mientras ya comienza a transitar la previa al clásico que se jugará este sábado, a las 16.30, en el Gigante, por la 10ª fecha de la Liga. Por un lado lo futbolístico y por otro los lesionados. Allí están apuntando los principales esfuerzos del técnico Sebastián Méndez, en los entrenamientos que comenzaron este lunes por la mañana en el predio de Bella Vista. En ese escenario de búsqueda de recomposición ya con el tiempo como cuenta regresiva a un punto determinante, Newell's está intentando recuperar soldados, ya que acarrean inconvenientes físicos algunas de sus principales figuras.

En ese grupo se encuentran nada menos que Ever Banega, Rodrigo Fernández Cedrés y Armando Méndez, tres de sus jugadores más destacados, tres que conforman su columna vertebral, que arriban a esta instancia con diferentes grados de complicaciones.

Según el DT leproso, Banega podrá jugar el clásico, mientras que los dos uruguayos atraviesan otros senderos muy diferentes.

En esa pulseada de posibilidades, Fernández Cedrés se está rehabilitando de manera sorprendente y podría volver antes de lo previsto, mientras todo indica que a Méndez le sería muy dificultoso llegar en condiciones para disputar el clásico.

El Gallego ya anunció públicamente en rueda de prensa que Banega sería preservado ante el Pincha por "una sobrecarga muscular" que lo tenía a maltraer producto de la seguidilla de encuentros en estas últimas semanas.

El entrenador rojinegro dio a entender que no existiría una lesión de base y que prefirieron pararlo tras los duelos ante Barracas, Independiente Rivadavia y San Lorenzo, para que ese malestar no se convierta en lesión.

Por eso no jugó ante Estudiantes, por la fecha 9ª y es la gran carta que guardó Newell's para sacar en Arroyito. En medio de tantas malas, la posibilidad de su retorno para la función principal es uno de los factores de incidencia positivo de cara a un duelo que viene asomando entre adversidades para la Lepra.

Reserva

La reserva rojinegra recibirá este martes, a las 15, a Platense en Bella Vista, por la 3ª fecha de la zona B de la Copa Proyección. Concentraron: Piotti, Sciarini, Mihovilcevich, Baños, Agusinelli, Palacio, Delpiccolo, Torrente, Moya, Basualdo, Mereles, Altamirano, Tirado, Duarte, César, Aquino, Di Florio, Jaime, Russo, Juárez, y Pola.

Los uruguayos

El caso de Fernández Cedrés es el que más está modificando su fisonomía en este momento. Antes del reinicio de la Liga, el Pitbull sufrió un esguince de rodilla izquierda con lesión grado 2 del ligamento interno, que en ese momento se pensó que podría demandarle entre 6 y 8 semanas de recuperación. Pero, merced a las ganas y los esfuerzos del volante, los tiempos de rehabilitación se están acotando y desde Bella Vista algunos se animan a expresar señales favorables en relación a sus chances de poder volver mucho antes. Habrá que ver si esa mejora le permite estar frente a Central en Arroyito.

El mediocampista central estuvo en Uruguay por cuestiones personales, allí realizó trabajos programados por el cuerpo médico leproso, y en su regreso está practicando en Rosario, despertando guiños positivos que ilusionan a algunos hinchas.

Este fin de semana expuso en redes sociales algunas imágenes que levantan moderadas expectativas en el búnker rojinegro.

Lo de Armando Méndez es bastante más complicado. El Hulk uruguayo se lesionó en el primer tiempo frente a San Lorenzo y, según el parte oficial de Newell's, "tuvo una distensión muscular en el isquiotibial derecho", y "se evaluará su evolución sintomática para determinar su disponibilidad". Parece que es el que más difícil la tiene para estar de nuevo a las órdenes del cuerpo técnico rojinegro.

París 2024

Argentina, como en el tango, sabe que primero hay que saber sufrir

Las Leonas llegaron al empate sobre el final del partido y luego vencieron a las alemanas por penales. Son semifinalistas.

Las Leonas le ganaron a Alemania y clasificaron a semis. En equitación Larocca se clasificó a la final en salto individual y en vela, dan pelea

Pablo F. Mihal
pmihal@lacapital.com.ar
LA CAPITAL

Así como el domingo fue un día para el olvido, este lunes fue una jornada donde la delegación argentina pudo sonreir en varias disciplinas. Las Leonas vengaron a sus pares masculinos y derrotaron a Alemania por penales luego de igualar 1-1 en tiempo reglamentario, accediendo a las semifinales del torneo de hockey. En vela, en Nacra 17, la pareja Eugenia Bosco-Mateo Majdalani recuperó el segundo lugar en la competencia, mientras que en equitación el jinete José María Larocca clasificó para la final de salto individual.

Las Leonas, en un partido que no pudo ser más emotivo, logró el pase a las semifinales en los Juegos Olímpicos al vencer a Alemania por penales (2-0), luego de igualar 1-1 en el tiempo reglamentario, en partido que se jugó en el Stade Yves-du-Manoir. Así el equipo conducido por Fernando Ferrara quedó en la puerta de asegurarse una medalla. Las Leonas, que ejercieron un dominio absoluto en el primer cuarto, ingresaron varias veces al área, pero no lograron generarle sobresaltos a la arquera teutona. Tampoco aprovecharon sus chances de córner cortos, y en una contra sobre el cierre, Alemania casi se pone en ventaja.

En el segundo cuarto Las Leonas estuvieron más imprecisas, replegadas y le cedieron el control de la bocha a las alemanas.

En el tercer cuarto, Argentina salió a buscar el partido. Sin embargo, Alemania fue la primera en abrir el marcador tras una gran jugada en la que la delantera Jette Fleschueltz quedó mano a mano con Cosentino, quien le cometió falta y penal. A tres minutos y medio del final, Fleschueltz anotó el 1 a 0 para Alemania.

Como consecuencia de la desventaja, Ferrara sacó del arco a Cosentino para tener una jugadora más de campo, y a un minuto y medio del cierre, Albertario generó un córner corto tras un desborde por la izquierda, que Eugenia Trinchinetti cambió por gol. Con una hinchada albiceleste eufórica, Las Leonas forzaron los penales.

Ahí Cristina Cosentino tuvo su revancha y se lució en los penales, atajando los cuatro que ejecutaron las alemanas. Por el lado de Argentina convirtieron Jankunas y Zoe Díaz, mientras que Lara Casas no pudo marcar.

En las competencias de vela, la jornada estuvo marcada por la suspensión de regatas por falta de viento. Una buena actuación de la pareja Eugenia Bosco-Mateo Majdalani, le permitió recuperar el segundo lugar en la clasificación general de la Clase Nacra 17 (con 28 puntos netos, puesto que comparten con los neozelandeses Micah Wilkinson y Erica Dawson, detrás de los italianos Ruggero Tita-Caterina Banti, medalla de oro en Tokio 2020, que tienen 14 puntos netos), y el segundo puesto que alcanzó Lucía Falasca, en la Clase Ilca 6, en la única regata que pudo correrse, fueron las notas salientes de la participación argentina. Se ubicó segunda en la novena regata, acumulando 102 puntos netos y trepando a la decimoprimera posición, pero la cancelación de la regata 10 le jugó en contra y quedó a tres puntos de la clasificación a la competencia por medallas.

En el Palacio de Versalles, en tanto, el jinete José María Larocca Jr., con Finn Lente, clasificó a la final de salto individual con una marca de 73.33 puntos. Con ellos quedó en el puesto 23 y eso le permitió entrar a la ronda de los finalistas (instancia a la que llegaron los 30 mejores de los 74 competidores), competencia que se disputará en el mediodía de hoy.

El suipachense Elián Larregina, una de las mayores promesas del atletismo argentino ganó su serie con un tiempo de 45.36 y se clasificó para las semifinales de los 400 metros que se disputarán hoy en la pista del Stade de France.

El sueco Duplantis, un hombre récord

Armand Duplantis fue a París a buscar el oro, pero también a vencerse a sí mismo y agrandar su leyenda. El sueco de 24 años, el mejor garrochista de la historia del atletismo, ya hace tiempo que no compite contra sus rivales, si no que salta para ir mejorando sus propias marcas.

Este lunes, en su tercer intento, el dominador absoluto del salto con garrocha, consiguió la única marca que le faltaba: el récord mundial.

Duplantis logró superar los 6,25 metros para hacer estallar a todos los espectadores en el Stade de France.

Duplantis ya se había proclamado campeón olímpico minutos antes con 6 metros, luego superó el récord olímpico con 6,05 y finalmente logró el récord mundial, que él mismo ostentaba con 6,24. De hecho, su figura es tan inmensa que ésta fue la novena vez que superó el récord mundial. Realmente impresionante.

Medallero

PAÍS	O	P	B	T
China	21	18	14	53
Estados Unidos	20	30	28	78
Australia	13	11	8	32
Francia	12	16	18	46
Gran Bretaña	12	13	17	42
Corea del Sur	11	8	7	26
Japón	10	5	11	26
Italia	9	10	7	26
Alemania	7	5	5	17
Países Bajos	6	6	4	16
Canadá	5	4	8	17
Nueva Zelanda	3	5	1	9
Hungría	3	3	2	8
Suecia	3	3	2	8
Rumania	3	3	1	7
Irlanda	3	0	3	6
Brasil	2	4	5	11
Ucrania	2	2	3	7
....				
Argentina	**1**	**0**	**0**	**1**

En foco

A la semi en el Stade de France

Larregina ganó su serie y se metió en la semi de los 400 metros. "Me impresiona mucho estar aquí, con gente que hace poco tiempo sólo veía por televisión", aseguró.

Bosco-Majdalani, expectantes

La dupla argentina Eugenia Bosco-Mateo Majdalani recuperó el segundo lugar en la clase Nacra 17 que había perdido el domingo.

Larocca, entre los 30 mejores

En su quinta participación olímpica José María Larocca se aseguró que esta sea su mejor actuación al ubicarse entre los 30 mejores en salto individual en equitación.

Diagnóstico

Várices Pélvicas y Síndrome de Congestión Pélvica

Representan entre el 10 y 20% de las consultas y derivaciones ginecológicas y afectan a mujeres de entre 25 y 45 años.

Dr. Gabriel Ponce
Especialista en Diagnóstico por Imágenes.
ELAS. Grupo Oroño

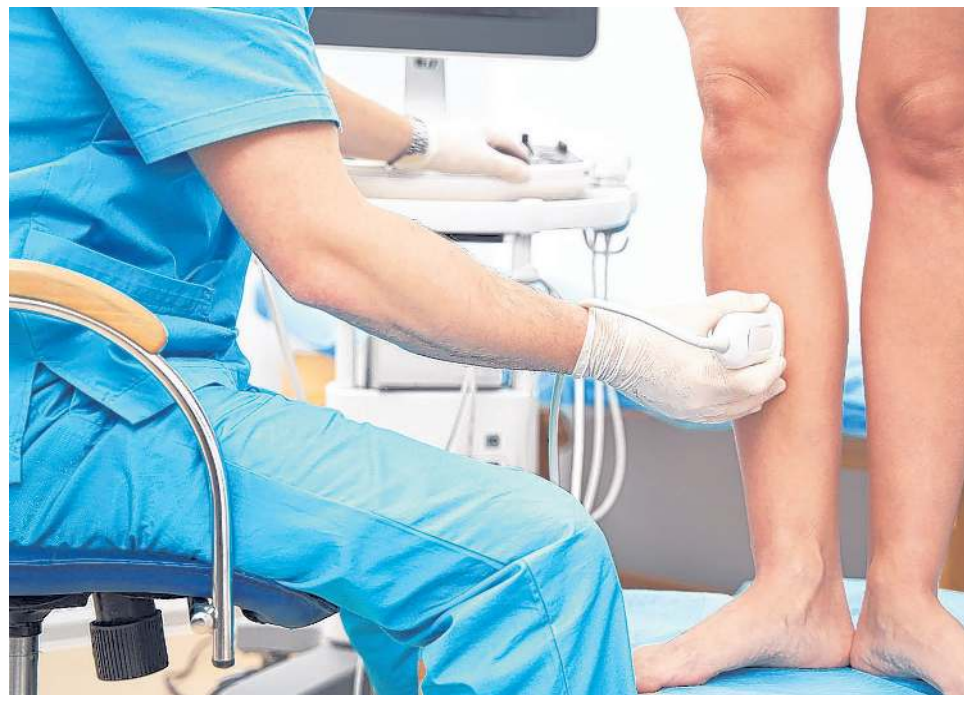

¿Qué son las várices pélvicas?
Las várices pélvicas son venas dilatadas y retorcidas en la pelvis, frecuentemente detectadas en exámenes ecográficos ginecológicos intravaginales. Cuando estas várices causan dolor crónico en la región pélvica, hablamos de Síndrome de Congestión Pélvica (SCP), una condición que a menudo pasa desapercibida en la práctica médica diaria.

¿Qué es el Síndrome de Congestión Pélvica?
El SCP se caracteriza por dolor pélvico crónico que persiste durante seis meses o más. Este dolor suele empeorar en el período premenstrual y bajo ciertas condiciones, como estar mucho tiempo sentada o de pie, realizar ejercicios extenuantes, tener relaciones sexuales, y usar prendas ajustadas alrededor de la cintura. Los síntomas típicos incluyen una sensación de pesadez, malestar o dolor en la parte inferior del abdomen o la pelvis.

¿A quién afecta?
Las várices pélvicas, consideradas la versión femenina del varicocele testicular, representan entre el 10% y el 20% de las visitas y derivaciones ginecológicas. Son más comunes en mujeres de entre 25 y 45 años, aunque también pueden observarse en mujeres posmenopáusicas.

¿Cuáles son sus causas y complicaciones?
El desarrollo de esta enfermedad venosa se debe a factores compresivos congénitos en la vena renal y/o reflujos en la vena gonadal izquierda, lo que aumenta la presión en el sistema venoso y causa los síntomas. En mujeres embarazadas con várices en las piernas, las complicaciones del SCP pueden persistir por largo tiempo. También se observan várices en la vulva y en las regiones inguinales, frecuentemente asociadas con várices atípicas en las piernas y, en ocasiones, con várices hemorroidales.

¿Cómo se diagnostica y cuál es su tratamiento?
El diagnóstico y tratamiento del SCP requieren un enfoque interdisciplinario que involucra a especialistas en medicina clínica, ginecología, flebología y, a veces, psicología. Los métodos diagnósticos incluyen Eco Doppler Color Abdominal, Eco Doppler Color Pélvico Intravaginal y Eco Doppler Color Venoso de las piernas.

¿Cuándo es necesario consultar a un médico?
Es crucial buscar ayuda médica si se experimentan síntomas de SCP. Un diagnóstico temprano puede aumentar las posibilidades de controlar el síndrome y prevenir complicaciones mayores. Con el tratamiento adecuado, cambios en el estilo de vida y apoyo profesional, es posible controlar los síntomas y llevar una vida plena.

Psicología

La grieta garpa pero enferma

Una propuesta para, a través del psicoanálisis, avanzar por el sendero del medio. Salir de los dogmatismos ambivalentes respetando el pensamiento y amando lo diferente.

Miguel Angel Vaquero.
Psicoanalista* Psique Consultorios.

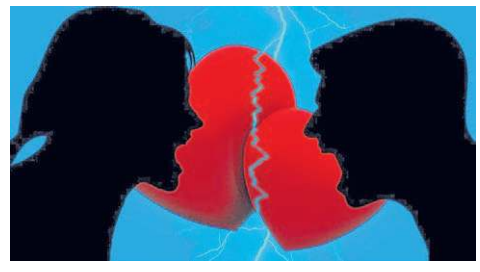

Radical o Peronista, de Boca o de River, ¿que convierte al otro en enemigo? La grieta es lo políticamente incorrecto pero es lo que genera adhesiones y lo que gana elecciones. El psicoanalista es el representante por excelencia del órden simbólico y como tal no debe dejarse arrastrar al lodo de lo imaginario, a la grieta.

Nuestra cartografía psíquica está inundada por oleadas migratorias de abuelos caídos en la nostalgia. Las carencias afectivas heredadas afectan el vínculo amamantamiento y arrojan una idiosincrasia fragmentada, fijada a estadíos orales de ambivalencias polarizadas.

Lo melancólico del tango polariza en la proyección maníaca del odio al narcisismo de las diferencias. Nuestros conductores encarnan la consciencia promedio de una comunidad "con dogmas polarizados", investidos de egocentrismo, "sin fallas"; "calla la autocrítica" negando los errores y males para proyectarlos en la odiada oposición. Estuvimos casi dos décadas repitiendo que "la patria es el otro" pero a la vez "combatimos el capital". El gobierno actual proyecta sin reparos el péndulo del odio al "zurdo de mierda" para antagonizar discursivamente con los críticos del "capitalismo", también descalifica al "colectivismo" que amenaza con perturbar el individualismo competitivo del libre mercado.

Nos cansamos de repetir que la inflación no la genera la emisión monetaria y pasamos a decir que es siempre producto de la emisión. Si se pudiera salir de la grieta, no solo ideológica sino además epistemológica, entenderíamos que nunca hay una sola causa; que todo en el mundo es multicausal. El problema es la negación, y no solo del otro polo, sino de la parte de la realidad que no conviene al marco ideológico rígido. Si la política del reparto y la distribución no es acompañada por la producción "de bienes", la inflación se dispara por la demanda.

No puede haber proyecto de país sólido sin integración de las antinomias. Ahora apoyamos "tibiamente" a un líder que se cree el "hombre gris" de la profecía de Benjamín Solari Parravichini. O bien es blanco o negro pero no gris, él agita la mano mágica del mercado que en los 90 bajó la inflación pero que quebró la producción industrial (que no supo recuperar el discurso estatista). El gris es una metáfora utilizada por las escuelas herméticas, es como decir "el sendero del medio", el equilibrio.
La profecía argentina dice que gobernará un hombre "de jóven casta", no dice que no es de la casta; el hombre gris es el pueblo (no es Milei), tampoco habita en el tatuaje que se habría grabado Santiago Caputo en un rapto de misticismo.

La polarización en ideas contrapuestas es lo patológico que dificulta el encuentro de respuestas equilibradas. La propuesta freudiana, el Psicoanálisis, es la construcción del gris, el sendero del medio. El gris está representado en la consciencia colectiva madura que abandonó tanto el bipartidismo como la polarización en los dogmatismos de izquierda y derecha; la "masa gris" es cada vez mayor y es la que salva a la argentina, "que se vayan todos". El presidente ganó las elecciones sin adhesión, triunfó porque perdió la casta vieja; él no la ve, pero "es" "de jóven casta".

Necesitamos salir de los dogmatismos ambivalentes respetando el pensamiento y amando lo diferente. Eros restaña el vínculo entre los humanos e integra las polaridades con propuestas heterodoxas. Recuperar el equilibrio perdido por la nostalgia, implica que nuestras madres además de la teta puedan dar la miel, el amor.

***Integración psicogenealogica transgeneracional. Psicosomáticas, adicciones, transtornos alimenticios. Sexualidad. Psicología integral**

Nefrología

Trasplante Renal: mejor sobrevida y calidad de vida

Una alternativa para sustituir la función renal en aquellos pacientes con enfermedad renal crónica (ERC) avanzada.

Dra. Marcela Zabala,
integrante de la Unidad de Trasplante Renal del Hospital Privado de Rosario

Este año se cumplieron los primeros cinco años de la puesta en marcha de la Unidad de Trasplante Renal del Hospital Privado de Rosario. Durante este período se realizaron 25 trasplantes renales / hepatorrenales, con óptima función del injerto en todos los casos. En este contexto de balance, compartimos información sobre de qué se trata un trasplante, cómo es el proceso desde la inscripción en lista de espera y cómo es el post-operatorio.

¿Qué es el trasplante renal?
Es un tratamiento para sustituir la función renal en aquellos pacientes que sus riñones nativos ya no funcionan, es decir, aquellos con enfermedad renal crónica (ERC) avanzada. Puede realizarse con un riñón de donante cadavérico o de donante vivo relacionado.

Existen otros dos tratamientos de reemplazo renal: la hemodiálisis y la diálisis peritoneal, pero es sin dudas el trasplante el que mejor sobrevida y calidad de vida brinda a las personas que padecen esta enfermedad.

> ***El seguimiento precoz por especialistas en Nefrología es fundamental, para poder estudiar a tiempo si cada paciente en particular puede ser trasplantado, en lo posible antes de iniciar diálisis.***

Independientemente de la causa de la ERC, en todos los casos es una enfermedad progresiva, que en un período variable de tiempo lleva a la pérdida total de la función de estos órganos. Es por ello que la detección precoz mediante estudios de sangre y orina, puede permitirnos instaurar tratamientos para enlentecer esa progresión a estadios terminales, así como programar el ingreso a una terapia de sustitución renal en las mejores condiciones posibles.

¿Siempre debo realizar diálisis antes de trasplantarme?
La respuesta es no. Existe una forma de trasplante que es preventivo (trasplante renal preemptive), es decir que se realiza en aquellos pacientes cuya función renal se encuentra disminuida menos del 20% pero que aún no necesitan de urgencia comenzar terapia sustitutiva. Este tipo de trasplante es el que mejores resultados brinda, en cuanto a que la duración del injerto es mayor, el riesgo cardiovascular de estos pacientes es menor y la sobrevida en general es también más larga. Por este motivo es que destacamos que el seguimiento precoz por especialistas en Nefrología es fundamental, para poder estudiar a tiempo si cada paciente en particular puede ser trasplantado, en lo posible antes de iniciar diálisis.

¿Todos los pacientes pueden trasplantarse?
Lamentablemente no. Pero existen pocas contraindicaciones para recibir un trasplante:

• Presentar algún tipo de cáncer activo (es decir, no curado), y según el tipo de cáncer, una vez que se encuentre en remisión se debe esperar entre 0 y 5 años según el caso.

• Presentar enfermedad cardíaca grave. No siempre esto es una contraindicación, ya que se considera que el riesgo de eventos cardiovasculares es mayor en los pacientes que dializan que en los trasplantados. Por lo cual hay que evaluar cada caso, y realizar un cuidadoso balance entre riesgos y beneficios del procedimiento, entre equipo médico y paciente/familia.

• Infecciones activas graves. Suponen una contraindicación relativa, ya que se puede resolver la infección y luego proceder a realizar el trasplante.

Para poder decidir si el paciente es candidato a un trasplante se realiza una "evaluación pre trasplante". Consiste en una serie de estudios de laboratorios, ecografías, consultas con diferentes especialistas (cardiología, infectología, cirugía, anestesia). El objetivo es descartar patologías como las mencionadas. Esta evaluación en nuestra institución se realiza en menos de un mes, luego en reunión multidisciplinaria se decide si el paciente puede ingresar a Lista de Espera.

¿Cuánto es el tiempo en Lista de Espera?
Este tiempo es variable. En los pacientes con donante vivo el proceso es más rápido, en promedio 3 meses. En aquellos que aguardan un órgano de donante cadavérico el promedio en Argentina es de 5 años. Pero esto también es variable ya que algunos pacientes se trasplantan en los primeros meses y otros pueden demorar más de 5 años.

Es importante destacar que para cada potencial donante se arma una lista de distribución, que tiene en cuenta el grupo sanguíneo, la compatibilidad, el tiempo en diálisis, la edad del potencial receptor, la región / provincia (se distribuye primero dentro del área más cercana). Esta lista se arma mediante un sistema informático del INCUCAI, que garantiza que los procesos de donación del país sean transparentes, trazables e inviolables.

Para poder ser donante renal en el caso de los cadavéricos, la persona debe tener MUERTE ENCEFÁLICA, y encontrarse en una unidad de cuidados críticos para poder mantener de manera artificial el funcionamiento de los órganos.

¿Cómo es el operativo de trasplante?
Una vez que se produce el fallecimiento, y conformada la lista de distribución, desde el INCUCAI o cualquiera de sus organismos jurisdiccionales (en Santa Fe: Cudaio), se comunican con los médicos del equipo de trasplante para describir las características del donante, y en caso que sean adecuadas para nuestro receptor, se solicitan las pruebas de compatibilidad (un análisis con sangre del donante y del potencial receptor). En caso de que esta prueba sea negativa, el trasplante podría realizarse con mínimo riesgo de rechazo del órgano. Siempre se llama a los 10 primeros pacientes de la lista, por si alguno de ellos no está transitoriamente apto para trasplantarse.

Una vez asignado el órgano, citamos al potencial receptor para una evaluación en el día y nuevos laboratorios, y de estar en condiciones, se realiza el trasplante. En general el proceso dura entre 6 y 24hs. La duración de la cirugía es de 2 hs aproximadamente. Durante la misma y a posterior se indican medicaciones inmunosupresoras (que bajan las defensas del trasplantado) para disminuir aún más el riesgo de rechazo. La internación en total dura de 4 a 7 días según el caso. Es importante que se mantengan cuidados para evitar infecciones, muy similares a los que realizamos durante la pandemia de Covid-19.

Cobertura del procedimiento y post trasplante
Si bien son procedimientos de alto costo, por la Ley de Trasplante en Argentina (Nº 27477 Art 28º), la cobertura del procedimiento y el post trasplante es 100% a cargo del financiador (obra social, prepaga, ministerio de salud, etc).

Estamos en una época de mucha información disponible sobre trasplante en redes sociales e internet, pero siempre recomendamos que puedan sacarse todas las dudas con profesionales idóneos en esta temática.

ABOGADOS

Doctora
CONSTANZA GALINA
ABOGADA PSICÓLOGA
Centro Terapia Familiar.
Parejas. Niños. Divorcios.
Alimentos. Violencia. Empresas de familia. Sucesiones.
Revinculación familiar.
Tel. 341 4372846.

Doctora
RIZZO ROSANA
Urgencias Penales.
(Federales - Provinciales).
(Audiencias - Abreviados - Gestorías. Derecho Migratorio.
rosanarizzo23@gmail.com
341-6397035. Fijo: 341-8370403

FAMILIA. VIOLENCIA FAMILIAR. REINTEGRO DE MENORES
Sucesiones. Visitas y suspensión por causas graves.
Abusos. Divorcios. Filiación.
Doctora Ada Morinigo González. 155-952271
doctora-ada@hotmail.com

Abogados
ROBERTO FAHLER - DAMIÁN EMILIANO BELLESI
Defensas penales las 24 hs en ROSARIO y toda la provincia
Expertos en DELITOS SEXUALES
Tel. 03400-15664423 / 15665003 (Whatsapp).

Doctor
HERNÁN KOVACEVICH
Abogado Experto en Delitos Complejos.
Defensas y Urgencias Penales Pciales. y Federales en todo el país.
Tel. 3412856549 / 1121589642
IG: abogadohernankovacevich

ACOMPAÑANTES TERAPÉUTICOS

BRIAN RODRÍGUEZ
Acompañante Terapéutico Certificado. Personas con dependencia. Adultos, niños, discapacidad. Domicilios.
3413556535.

CONTADORES

CPN GRACIELA SOULIER
Mat. 10484
Moratoria Impositiva 2024.
Liquidación sueldos. Impuestos.
Balances. Sociedades.
Cel. Whatsapp 3413066830
cpnsoulier@hotmail.com

PSICÓLOGOS

MARCELO ETCHEPARE
Psicólogo - Psicoanalista
Stress. Depresión. Angustia.
Ansiedad. Conflictos Subjetivos.
Fobias. Problemáticas varias.
Temática Sexual.
Atención Presencial o remota (online/telefónica).
Turnos: 341 4268835 / 156- 242772

MIGUEL ANGEL VAQUERO
Psicoanalista
Integración psicogenealógica transgeneracional.
Psicosomáticas, adicciones - trastornos alimenticios.
Sexualidad. Psicología integral.
Tel. 3415831602
Psique Consultorios: Sargento Cabral 159

Publique su aviso todos los días al mejor precio!

PSIQUIATRAS

Doctora SUSANA SERRAVALLE
Médica especialista en Psiquiatría
Trastornos del estado de ánimo y de la ansiedad. Neurociencia Cognitiva
Zeballos 1052 - Rosario
Tel. 03414217254 / 3416040693

SEXOLOGOS

INSTITUTO KINSEY DE SEXOLOGÍA
Disfunciones sexuales
Rioja 3012. Rosario.
De 16 a 20.
Turnos: 341 7923031.

CLINICAS SANATORIOS E INSTITUTOS

Reunimos a los mejores equipos de profesionales
Encontralos en todas nuestras instituciones.
TURNOS ONLINE gored.com.ar
GRUPO OROÑO

ICR Instituto Cardiovascular de Rosario — Bv. Oroño 450 / Urquiza 2240
TURNOS TELEFÓNICOS: 0341 420 3040 / 0341 420 3050 / 0341 420 3090
TURNOS POR WHATSAPP: 0341 420 3040
www.icronline.com /ICR.Rosario

Sanatorio de Niños — Alvear 863
TURNOS TELEFÓNICOS: 0341 420 4444
VACUNAS: 0341 420 4427
TURNOS POR WHATSAPP: 0341 420 4444
www.sanatoriodeninos.com.ar /SanatoriodeNinosGO

Parque Sanatorio Parque — Bv. Oroño 860
TURNOS TELEFÓNICOS: 0341 420 0230
CONMUTADOR: 0341 420 0222
www.sanatorioparque.com.ar /SanatorioParqueRosario

Fertya Medicina Reproductiva — Rioja 2282
TURNOS TELEFÓNICOS: 0341 446 4641 /46/47/49
TURNOS POR WHATSAPP: 0341 270 7398
www.fertya.com.ar /FertyaMedicinaReproductiva

Diagnóstico Médico Oroño — Bv. Oroño 1441 / 1515 /1526
TURNOS TELEFÓNICOS: 0341 523 2323 — 0341 525 2200
www.diagmedico.com.ar /DiagMedico

GO Sanatorio Funes — Córdoba 2415 - Funes
TURNOS TELEFÓNICOS: 0341 523 2325
LÍNEA EXCLUSIVA URGENCIAS: 0341 231 9999
www.gosanatoriofunes.com.ar /Grupo.Orono

cibic Laboratorios — 9 Centros de Atención. Conocé las direcciones en nuestra web
TURNOS TELEFÓNICOS: 0341 486 1600
TURNOS POR WHATSAPP: 0341 225 0000
www.cibic.com.ar

Maternidad Oroño — Rioja 2274
TURNOS TELEFÓNICOS: 0341 446 2600
TURNOS POR WHATSAPP: 0341 446 2600
www.maternidadorono.com /MaternidadGO

CLINICAS SANATORIOS E INSTITUTOS

GRUPO GAMMA
RED DE SALUD

TURNOS
341 489 3535 - 420 9000 | +54 9 341 353 5000 | grupogamma.com

INSTITUTO GAMMA
Diagnóstico por Imágenes
Cirugía Mayor Ambulatoria
Entre Ríos 330
Consultorios Externos
Medicina Reproductiva
Catamarca 1367
(341) 420 9001

HOSPITAL PRIVADO DE ROSARIO
Pte. Roca 2440
(341) 489 3500

TERAPIA RADIANTE CUMBRES
Riobamba 1745
(341) 485 1000

GAMMALAB
Catamarca 1367
(341) 420 9002

LAS VERTIENTES
CENTRO MÉDICO
Pje. Álvarez 1542
(341) 424 9424

Si sos profesional publicá en esta página

PROFESIONALES

Para participar en la edición papel y digital comunicate al **422 8888** o escribinos a profesionales@lacapital.com.ar

sanatorio de la mujer

CENTRAL DE TURNOS
(0341) 568-3444
(0341) 536-0999
www.sanatoriodelamujer.com.ar
+54 9 341 780-8070

SEDE CENTRO
San Luis 2493 (esq. Pueyrredón)
TEL: (0341) 568-3400 (0341) 536-0900

SEDE FISHERTON
Alberto J. Paz 1065 Bis, Fisherton Plaza Chic Mall
TEL: (0341) 527-5890

SEDE SUR
Bv. Oroño 5960, Paseo Libertad
TEL: (0341) 522-5344

SEDE NORTE
Los Plátanos 295, Paseo del Puente (Granadero Baigorria)
TEL: (0341) 536-0999

emme EMERGENCIAS METROPOLITANAS CENTRO DE URGENCIAS
Atención de Emergencias para adultos y niños las 24 hs. | San Luis 2493

/Sanatorio de la Mujer
/sanatorio_de_la_mujer
/Sanatorio_Mujer

Hospital ITALIANO Rosario
0810-555-0505
info@hospitalitalianorosario.com.ar
www.hospitalitalianorosario.com.ar

HIR SUR
Virasoro 1249

HIR CENTRO
San Juan 3034

CENTRO MATERNO INFANTIL
Entre Ríos 2850

CONSULTORIOS EXTERNOS
San Juan 3049

CONSULTORIOS CENTRO MATERNO INFANTIL
Virasoro 1309

CENTRO MÉDICO SUR
Bv. Oroño 6059

TURNOS ONLINE Ingrese a nuestra web www.hospitalitalianorosario.com.ar y siga las instrucciones.

INFORMES DIGITALES Tenga en su Correo los informes de estudios y laboratorio.

PLAY

INSTITUTO DE CARDIOLOGÍA DE ROSARIO
"Dr. Luis González Sabathié"

Certificado Cardiológico
PRÁCTICAS DEPORTIVAS
BÁSICAS Y AVANZADAS.
Rioja 1529 | 1° Piso - Rosario
Tel: 0341 426 2526 / 424 8500
TURNOS ONLINE
www.cardiologiarosario.com.ar

CLASIFICADOS

LA CAPITAL

DIVERSOS | AUTOMOTOR | Inmuebles | AGROPECUARIO | TRABAJO | LEGALES

DIVERSOS

CONSTRUCCIÓN
DEL 101 AL 112

ALQUILER DE VOLQUETES — 101

Agil servicio **VOLQUETES S.** Habilitados. **(4348484 / 155-475054)**.

EL LADRILLERO Retiramos bolsones con sobrante de obra (con hidrogrúa) $8.700 c/ u. Servicio de Volquetes. whatsapp. 341-3365700.

CONSTRUCCIÓN VARIOS — 112

TECHOS DE MADERA- Reparaciones - Construcciones - Pérgolas- Deck - Escaleras - Entrepisos. Carpintería. **IMPERMEABILIZACIONES 3416133642**.

HOGAR
DEL 401 AL 426

MUEBLES — 418

A ABAA. ADORNOS, antigüedades, muebles compramos. 4302527.

A ABAA. Compramos muebles. 4374303.

HOGAR VARIOS — 426

ATENCION Compro heladeras, freezer, funcionando, descompuestas, colchones en buen estado articulos del hogar, instalación comercios (3417410912) (3416228258).

Cilindros $45.000. Garrafas $35.000. Compramos. 4762656.

Mesadas Acero todas las medidas. 4762656.

SECCIÓN MUJER
DEL 601 AL 614

ESTÉTICA CORPORAL — 606

A Abaa. Masajes. Turnos: (Fijo 3412404713).

A Abaa. Masajes. Turnos: Marisa (3415480641).

A Masajes profesionales. Señora Ana (3416275148).

Masajes Naturales. **MARCELA:** 3415408329.

Masajes Naturales **VICKY.** (3412598114).

NEGOCIOS
DEL 701 AL 709

GARANTÍAS DE ALQUILER — 703

◆ **A. GARANTIAS PROPIETARIAS ALQUILER (3417434969).**

VARIOS
DEL 999 AL 1060

ALHAJAS, ORO, PLATA Y JOYERÍAS — 1002

ORO
Hasta $80.000 el gr
Duplica valor como Alhaja
COMPRAMOS
Brillantes
Alhajas - Relojes
EMPEÑO DE ORO
KILAT JOYAS
Tel fijo 679-0950
Rioja 920

EQUIP. E INSTAL. PARA COMERCIOS, OFICINAS E INDUSTRIA — 1017

Barriles Slim, tubos. Compramos. Retiramos. 4762656.

Cajones Coca, Quilmes, Serenísima. Compramos. 4762656.

MÁQUINAS Y HERRAMIENTAS INDUSTRIALES — 1031

Tubos, Argón. Oxigeno. CO2. Compramos. 4762656.

AUTOMOTORES

AUTOMÓVILES
DEL 2101 AL 2151

HAVAL — 2140

H 2, 2020. Luxury automática, 59.000 kms, primera mano. Excelente. 3412795922.

UTILITARIOS
DEL 2201 AL 2250

RENAULT — 2213

Vendo Kangoo 2001 diesel. San Lorenzo 3829.

INMUEBLES

ALQUILERES
DEL 3000 AL 3030

DEPTOS. DE 1 AMBIENTE — 3002

A Estrenar cerca Medicina. Dueña. 130.000. (155-008897).

DEPTOS. DE 1 DORMITORIO — 3003

ADMINISTRACION. Mendoza 600. Piso 47 m2. Amoblado. Balcón. $260.000. **SIN GARANTIAS.** (156-882828).

A Estrenar cerca Medicina. Dueña. 140.000. (155-008897).

Crespo 162. Semipiso. Externo. Luminoso. Excelente estado. $230.000. Oportunidad. 3415412746.

DEPTOS. DE 2 DORMITORIOS — 3004

Jujuy - Dorrego: Excelente. Luminoso. Planta baja. Patio, cochera $320.000 (155-608324).

DEPTOS. DE 3 DORMITORIOS — 3005

Amplio. Luminoso. Dueño. Frente. 9 Julio 1700. Whatsapp: (3416971475).

COCHERAS, ESTACIONAMIENTOS Y GARAJES — 3011

Alquilo cochera. Zona céntrica. (01158711764).

HOTELES, PENSIONES Y PIEZAS — 3013

A ESTRENAR. Baño privado. Caballeros. Individual. Semanal. San Martín 1100. (341-4415190)

HABITACION amplia, jubilado (3416228258, 3417410912).

Habitaciones: matrimonios, persona sola, jubilados, Mitre 1770.

HABITACION persona sola, recibo sueldo, cocina, heladera, wiffi (3417410912)(3416228258).

LOCALES COMERCIALES, INDUSTRIALES Y OFICINAS — 3014

Alquilo oficina, dos privados. Abogados / Contadores. Maipú 1300. (3416971475).

A Local 17 m2. Dueña. Sucre - Mendoza. 38.500. (155-008897).

COMPRA Y VENTA
DEL 3500 AL 3530

DEPTOS. DE 1 AMBIENTE — 3502

A Estrenar. Cerca Medicina. Dueña. 41.000 dólares. (156-755800).

Ovidio Lagos 130, amplio, luminoso, balcón, gas natural. **DARIO VINCENTI NEGOCIOS INMOBILIARIOS (3416496496)**.

DEPTOS. DE 1 DORMITORIO — 3503

A Estrenar. Cerca Medicina. Dueña. 43.000 dólares. (156-755800).

Buenos Aires 1600. Nuevo. Estrenar. Semipiso. Externo. Balcón. Caldera. Amenities. 50 m2. Excelente. 3415412746.

Oportunidad de inversión. Calidad. Balcón corrido. Opción cochera. San Lorenzo esq. Irondo. **DARIO VINCENTI NEGOCIOS INMOBILIARIOS (3416496496)**.

LOCALES COMERCIALES, INDUSTRIALES Y OFICINAS — 3514

A Oficina 24 metros cuadrados Galería Favorita. 14.000 dólares. (156-755800).

A Pequeño Local 7.000 dólares. Planta baja. Galería peatonal. (156-755800).

GRANADERO BAIGORRIA — 4016

Venta casa, tres dormitorios, jardín, espacio vehicular. Barrio Paraíso. **DARIO VINCENTI NEGOCIOS INMOBILIARIOS (3416496496)**.

LEGALES

LEGALES
DEL 4901 AL 4920

CONVOCATORIAS — 4901

"ASOCIACION CIVIL HOGAR DE PROTECCION AL MENOR-HO.PRO.ME" CONVOCATORIA A ASAMBLEA GENERAL EXTRAORDINARIA. La Comisión Directiva convoca a los asociados a la Asamblea General Extraordinaria que ha de realizarse el próximo treinta de agosto del presente año, a las 19:00 hs, en la sede de la Asociación ubicada en calle **CASTELLANOS Nº 1264** en la localidad de Rosario, para tratar el siguiente orden del día: 1º- Elección de dos asociados para que, junto con el presidente y la secretaria, firmen el acta de asamblea. 2º - Consideración de la Memoria, Balance y el Informe del Revisor de Cuentas para el año 2024. El Centro de Jubilados y Pensionados "Nicolas Avellaneda" cita para el dia miercoles 28/08/-2024 a las 16 horas, en calle Valparaiso 464 de esta ciudad a todos sus asociados para la aprobacion del balance año 2023 - 2024.

EDICTOS JUDICIALES — 4903

El Juez Federal a cargo del Juzgado Federal Nº 1 de Rosario, Dr. Gastón Salmain (Ente Rios 730 de Rosario), Secretaría de la Dra. María Cecilia Maldován, de conformidad con la ley 346, texto 24.951, hace saber que en el expediente Nº FRO 15385/2023 el/ la Sr./a. ALDAVE TRUJILLO JUANA VITALIANA, nacido el 27/01/1969 en Huanuco, Perú, DNI Nº 94.565.938, domiciliada en calle Vera Mujica 3051, Rosario, Provincia de Santa Fe, tramita su ciudadanía argentina, así cualquier persona queda facultada para deducir oposición fundada contra la concesión del beneficio y hacer llegar las consideraciones que puediesen obstar a su concesión. Secretaria, 23 de julio de 2024. Dra. María Cecilia Maldován. Secretaria.

CLASIFICADOS - FÚNEBRES

LEGALES

EDICTOS JUDICIALES — 4903

El Juez Federal a cargo del Juzgado Federal Nº 1 de Rosario, Dr. Gaston Salmain (Entre Ríos 730 de Rosario), Secretaría de la Dra. María Cecilia Maldovan, de conformidad con la ley 346, texto 24.951, hace saber que en expediente Nº FRO 10939/2023, el Sr. COLAS MACKENSON, nacido el 05/10/1991 en Haití, Puerto Príncipe, DNI Nº 95.406.977, domiciliado en calle 3 de Febrero 2650 Piso 1 Dpto. 2, provincia de Santa Fe, tramita su ciudadanía argentina, así cualquier persona queda facultada para deducir oposición fundada contra la concesión el beneficio y hacer llegar las consideraciones que pudiesen obstar a su concesión. Secretaría, 03 de abril 2024.

Por disposición de la Sra Juez Federal de 1a. Instancia Dra. Sylvia R. Aramberri, titular del Juzgado Federal de 1ra. Instancia Nº 2 de Rosario, Secretaría "A" cargo de la Dra. Guillermina Pagni, sito en calle Entre Ríos 730/36 de la ciudad de Rosario, provincia de Santa Fe, y a los fines previstos por el art. 1º de la Ley 24.951, se hace saber que: en los autos caratulados: PIERRE, RODE CAHOMA JESSICA, s/ SOLICITUD CARTA DE CIUDADANIA, Expte. 29160/2023, la Sra. PIERRE, RODE CAHOMA JESSICA Hija de Ivon Joseph y de Marietta Pierre, nacida el 12 de septiembre de 1998 en la ciudad de Arcahaie Puerto Principe Haití con DNI 95.889.028 y con domicilio real en Montevideo 1255 9 "D" de la ciudad de Rosario, Santa Fe, ha iniciado los trámites tendientes a la obtención de la Carta de Ciudadanía argentina por naturalización. Secretaría, 25 de Julio de 2024.

Por disposición del Sr. Juez de 1º Instancia de Distritob en lo Civil y Comercial de la 13º Nominación de la ciudad de Rosario, a cargo de la Dra. Gotlieb, secretaría del autorizante, dentro de los caractulados "D'ALONZO LUCRECIA VICTORIA S/ SUMARIA INFORMACION" CUIJ 21-02979018-0 se hace saber que Lucrecia Victoria D'Alonzo, Argentina, soltera, nacida el 12/11/1983, titular del D.N.I. Nº 30.208.936, hija de Marcelo Javier D'Alonso y de Emilce Rita Furlan, con domicilio en calle Nannini 873 bis de Arroyo Seco, solicito su inscripción en la matrícula del Colegio de Escribanos de Rosario.

Sindicato de Choferes de Camiones, Obreros y Empleados de Transporte de Cargas y Logistica de la Provincia de Santa Fe. Convocatoria a Asamblea Ordinaria Visto lo dispuesto en la ley 23.551, Decreto 467/88 y Estatuto de la entidad Sindical, la Comisión Directiva del Sindicato de Choferes de Camiones, Obreros y Empleados de Transporte de Cargas y Logística de la Provincia de Santa Fe, ha resuelto convocar a Asamblea General Ordinaria para el día 26 de Octubre de 2024, a las 11 horas en primera convocatoria y a las 12 hs en segunda convocatoria, en el domicilio de calle Av. Gobernador Freyre 1635 de la ciudad de Santa Fe, provincia de Santa Fe, a fin de considerar el siguiente orden del día: Asamblea Ordinaria: 1) Apertura de la asamblea ordinaria a cargo del Secretario General; 2)- Elección de presidente y dos secretarios para firmar el acta; 3) Motivo por el cual la Asamblea Ordinaria se celebra fuera del término legal; 4) Consideración de los Estados Contables, Memoria y Balance y Anexos, Informes del Contador Certificante y de la Comisión Revisora de Cuentas, todo ello correspondientes al Ejercicio Económico cerrado al 31 de Diciembre de 2023.- Fdo. Gonzalo Rubén Ostri - Secretario Administrativo- Juan Mateo Chulich - Secretario General

TRABAJO

TRABAJO

DEL 4951 AL 4980

CHOFERES — 4953

Busco chofer taxi, zona noroeste. (3412621371).

Necesito chofer taxi. Teléfono: (431-1283).

EMPLEADOS DE COMERCIO — 4955

Busco carnicero con experiencia. Amenábar 2452.

Importante Heladería busca empleado: **CAJERO PALETERO.** Atención público. Presentarse con curriculum vitae con foto de 14 a 16 hs miércoles 07/08 Pellegrini 1165 con moto y papeles al día.

EMPLEADOS GASTRONÓMICOS — 4960

Restaurante Japonés **TAKO SUSHI,** incorpora para el turno noche, personal con experiencia y referencias comprobables para la **ATENCION** del **DELIVERY, ATENCION** al **CLIENTE, AYUDANTE APRENDIZ** de **SUSHIMAN** y **SUSHIMAN.** Enviar CV a: gastrotko@gmail.com

OFICIALES Y TÉCNICOS — 4962

Necesito Pintor y Colorista Automotor. Horario de trabajo a convenir. (3412535068).

PERSONAL DOMÉSTICO — 4963

ADMINISTRACION LOURDES. Ofrece señora, experiencia cuidado ancianos. Cama / retiro. Promoción hasta Fin de Mes. (3416215931).

EMPLEADOS DE CLÍNICAS — 4967

Geriátricos seleccionan: Enfermeras/ os Profesionales / Auxiliares (Matriculadas). Asistentes Geriátricas. Cocinera. Experiencia / Referencias comprobables. (WhatsApp: 3412772314).

OTROS OFICIOS — 4980

Mecanico Automitor **Unicamente con experiencia.** Manadar datos por Whasapp (3413798373).

HORARIOS CIERRE RECEPCIÓN DE AVISOS

> Edición de Martes a Sábado
Lineales / Destacados 16 hs. Día anterior

> Edición Domingo
Lineales / Destacados 19 hs. Día viernes

> Edición Lunes
Lineales / Destacados 19 hs. Día viernes

LA CAPITAL

FUNEBRES

FALLECIMIENTOS

†

EDMUNDO DANTE VERRONE
q.e.p.d.

Falleció el 5/8/2024 Su esposa: Alicia; sus hijos: Andrea, Carina y Mariano; sus hijos políticos: Martín, Osvaldo y Alberto; sus nietos: Luciana, Lorenzo, Catalina, Renata y Emilia; su hermana: María Cristina y su cuñada: Graciela; sobrinos y demás familiares comunican que sus restos serán inhumados hoy en el Crematorio Privado de Caramuto en San Lorenzo. - P.: CARAMUTO, córdoba 2936. Tel 4373838 whatsapp (+5493412023422).

†

MARIO RAMON JOAQUIN MONZON
q.e.p.d.

Falleció el 5/8/2024, a los 69 años. Esposa: Catalina González; hijos: Mario, Mariano, Celeste, Franco y Natalia, hijos políticos, nietos y d.d. participan el fallecimiento y comunican que sus restos serán inhumados hoy. - P.: POCHO BERNARDO E HIJOS SA, 27 DE FEBRERO 1353, TEL. 4827201. Con Instituto Municipal.

†

MIGUEL ALBERTO MACHUCA
q.e.p.d.

Falleció el 4/8/2024. Familiares y amigos, participan su fallecimiento y comunican que sus restos serán inhumados hoy en el cementerio El Salvador. OESTE SERVICIOS SOCIALES. Mendoza 6534. Tel. (456-5827). Darragueira 1173. (6792682).- Perú 636.

†

PEDRO RICARDO RIPARI
q.e.p.d.

Falleció el 5/8/2024. Sus hijos: Guadalupe, Carolina y Sebastián; hijos políticos, familiares, amigos y demás deudos, comunican su fallecimiento y que sus restos serán inhumados hoy en el crematorio de Granadero Baigorria. OESTE SERVICIOS SOCIALES. Mendoza 6534. Tel. (456-5827). Darragueira 1173. (6792682).- Perú 636.

✡

Escribana ROSA BEATRIZ GRIMBERG

Z´L Falleció el 2/8/2024 Z´L José Benguiat y Luisa Benguiat participan y acompañan a la familia en este momento de dolor y despiden a su querida amiga que siempre estará presente. - P.: CARAMUTO, Córdoba 2936. Tel 4373838 whatsapp (+5493412023422).

PARTICIPACIONES

†

Doctor LEONARDO EMLIO GENTILE CAPPELLA
q.e.p.d.

Falleció el 5/8/2024 Su esposa: Graciela Quaranta; sus hijos: Leonardo, Javier y Cristian; su hija política: Verónica Pérez; sus nietos: Lucio, Belén, Mateo, Benjamín, Francesca y Bernarda; su hermana: Pirula; su hermano político: Carlos; sobrinos y demás famliares comunican que sus restos fueron inhumados ayer en el cementerio El Salvador. - P.: CARAMUTO, Córdoba 2936. Tel 4373838 whatsapp (+5493412023422).

†

Doctor LEONARDO EMILIO GENTILE CAPPELLA
q.e.p.d.

Falleció el 5/8/2024 Su hermana: Pirula Gentile de Guma y Carlos Guma y sus hijos: Carlos y Cecilia, Mariano y Yani, Marcelo y Lea, Florencia y Agustín y Carolina y Markus lamentan su fallecimiento y acompañan a Graciela y a toda su familia en este triste momento. Te voy a extrañar hermano querido.

†

Doctor LEONARDO EMILIO GENTILE CAPPELLA
q.e.p.d.

Falleció el 5/8/2024 Sus primos Aramburu Cappella y primos segundos participan de su fallecimiento y ruegan una oración en su memoria por su eterno descanso. - P.: CARAMUTO, Córdoba 2936. Tel 4373838 whatsapp (+5493412023422).

†

Doctor LEONARDO EMILIO GENTILE CAPPELLA
q.e.p.d.

Falleció el 5/8/2024. La Fundación Nueva Generación Argentina y su Presidente Diego Sueiras lamentan el fallecimiento de su miembro fundador. Saluda con respeto y afecto a sus familiares y amigos.

†

Doctor LEONARDO EMILIO GENTILE CAPPELLA
q.e.p.d.

Falleció el 5/8/2024. El Colegio de Abogados de la 2da. Circunscripción Judicial - Santa Fe - participa el fallecimiento del Dr. Leonardo Gentile Cappella quien se desempeñó como vocal del Directorio de esta entidad durante los períodos 1976-1980, 1989-1991 y 2005-2007 y como su Vicepresidente desde 1993 a 1995, y acompaña a sus familiares en este difícil momento.

†

Doctor LEONARDO EMLIO GENTILE CAPPELLA
q.e.p.d.

Falleció el 5/8/2024 La Caja Forense de la 2º Circunscripción de la Provincia de Santa Fé, participa el fallecimiento. - P.: CARAMUTO, Córdoba 2936. Tel 4373838 whatsapp (+5493412023422).

†

Doctor LEONARDO EMLIO GENTILE CAPPELLA
q.e.p.d.

Falleció el 5/8/2024. El Centro Privado de Otorrinolaringología, participa con profundo pesar su fallecimiento, acompañando a sus familiares en este momento tan doloroso, Y comunican que sus restos descansan en el cementerio El Salvador.

†

Doctor LEONARDO EMLIO GENTILE CAPPELLA
q.e.p.d.

Falleció el 5/8/2024. El Club Social de Rosario, los miembros de CD y sus asociados participan el fallecimiento de quién fuera dirigente, cultor de la amistad y defensor de las finalidades estatutarias de la Institución, rogando una oración en su memoria y acompañando a su familia en este difícil momento.

FÚNEBRES

†

Doctor LEONARDO EMLIO GENTILE CAPPELLA
q.e.p.d.
q.e.p.d.

Falleció el 5/8/2024. Oscar Laje - Poviña y Adriana Rivademar y sus hijos Gonzalo (a) y Diego (a), acompañan a Graciela y sus hijos en este momento de dolor. No solo se ha ido un buen amigo, sino también un gran profesional y excelente persona.

†

Doctor LEONARDO EMILIO GENTILE CAPPELLA
q.e.p.d.

Falleció el 5/8/2024 Clara Rosa Rouillon, José María Marchetti y familia, participan la pérdida de nuestro querido amigo y acompañan a Graciela.

†

Doctor LEONARDO EMILIO GENTILE CAPPELLA
q.e.p.d.

Falleció el 5/8/2024 Ariel Efraín Rosembaum y familia participan de su fallecimiento y acopañan a sus familiares en este doloso momento y ruegan una oración por su bendita memoria. - P.: CARAMUTO, Córdoba 2936. Tel 4373838 whatsapp (+5493412023422).

†

Doctor LEONARDO EMILIO GENTILE CAPPELLA
q.e.p.d.

Falleció el 5/8/2024 Siempre llevaré el recuerdo de mi amigo "Chiche" una persona de excepción que en todo su entorno se ha destacado por bindar su caballerosidad, honestidad y bondad; descansa en paz amigo, y que tu partida no sea sólo, mil lagrimas de una día, sino mil días de recuerdo. Roberto Teruya acompaña en este triste momento a familiares y seres queridos. - P.: CARAMUTO, Córdoba 2936. Tel 4373838 whatsapp (+5493412023422).

†

Doctor LEONARDO EMILIO GENTILE CAPPELLA
q.e.p.d.

Falleció el 5/8/2024 Dr. Jorge Minetti, sus hijos: Hernán y Fernanda, Daniela y Federico, Carla y Marcelo; y sus nietos acompañan a Graciela, Leonardo, Javier y Bebe en este doloroso momento. - P.: CARAMUTO, Córdoba 2936. Tel 4373838 whatsapp (+5493412023422).

†

Doctor LEONARDO EMLIO GENTILE CAPPELLA
q.e.p.d.

Falleció el 5/8/2024 Pablo Andrés y Juan Pablo Cribioli junto a sus familias, despiden al querido "Chiche" y abrazan en este momento de dolor, a Graciela y todos los familiares.

†

Doctor LEONARDO EMILIO GENTILE CAPPELLA
q.e.p.d.

Falleció el 5/8/2024 Despedimos al querido Chiche y acompañamos en el dolor a Graciela, Leonardo, Javier y Cristian. Alberto, Victoria, María José e Ignacio Terán.

†

Doctor LEONARDO EMILIO GENTILE CAPPELLA
q.e.p.d.

Falleció el 5/8/2024 Ana Cecilia y Agustín Quaranta, sus hijos Agustín y María, Federico y Lucía, Patricio, Marcos y Carolina, Lucas y sus nietos despiden a su querido Chiche con mucho cariño y acompañan a Graciela y sus hijos en este duro momento. - P.: CARAMUTO, Córdoba 2936. Tel 4373838 whatsapp (+5493412023422).

†

Doctor LEONARDO EMILIO GENTILE CAPELLA
q.e.p.d.

Falleció el 5/8/2024. El Dr. Sergio Gorodischer y su esposa Nabú Laborde participan el fallecimiento de su amigo Chiche y acompañan a su familia en este triste momento.

†

Doctor LEONARDO EMILIO GENTILE CAPPELLA
q.e.p.d.

Falleció el 5/8/2024 Pongo lo que me pediste: Ahora estoy feliz con mi caballo El Sombra. Te voy a extrañar Gladys Borelli. - P.: CARAMUTO, Córdoba 2936. Tel 4373838 whatsapp (+5493412023422).

†

Doctor LEONARDO EMILIO GENTILE CAPPELLA
q.e.p.d.

Falleció el 5/8/2024. Pablo Calderini y su esposa Carina, sus hijos: Seve, Amalia, Conrado y Octavio, acompañan a su querido amigo Leonardo por el fallecimiento de su papá.

†

Doctor LEONARDO EMILIO GENTILE CAPPELLA
q.e.p.d.

Falleció el 5/8/2024 Ivonne y Jorge España despiden con dolor a su entrañable amigo Chiche y acompañan a su familia con sus oraciones. - P.: CARAMUTO, Córdoba 2936. Tel 4373838 whatsapp (+5493412023422).

†

LILIANA SILVIA GONZALEZ
q.e.p.d.

Falleció el 14/8/2024. Esposo: Eduardo; hijos: Virginia y Ezequiel; hijos políticos: Alejan- dro y Silvana; nieta: Luisa; hermanas: Ana María y Analía; herma nos políticos: Daniel y Charly; sobrinos y d.d. comunican su falleci- miento y que sus restos fueron cremados en Villa Constitución. - P.: SERVICIOS CASA HUGO-CIBA, CORDOBA 2875, TEL. 4392959 / 4388693.

†

LILIANA SILVIA GONZALEZ
q.e.p.d.

Falleció el 4/8/2024. Querida Lili tu partida nos dejo una tristeza enorme!!!. Acompañamos a tu familia en este doloroso momento. Tus compañeras del Colegio Santa Unión.

†

LILIANA SILVIA GONZALEZ
q.e.p.d.

Falleció el 4/8/2024 Liliana: te bebiste todas las estrellas juntas para mantener iluminadas nuestras mentes de recuerdos inmborrables de afectos. Para tus seres queridos sigues siendo una guía para saber afrontar vicisitudes y sobrellevarlas con estoicismo. El poema En Paz de Amado Nervo es fiel reflejo de vos como persona. No le debes nada a la vida y estás en paz con ella. Tía Dina y primo Alberto.

†

SUSANA LAURICELLA
q.e.p.d.

Falleció el 5/8/2024 Graciela Cabaleiro y flia despiden con profundo dolor a su entrañable amiga y ruegan una oracion en su memoria. - P.: CARAMUTO, Córdoba 2936. Tel 4373838 whatsapp (+5493412023422).

†

MYRIAM RAQUEL ARANCIBIA Vda. DE BIANCO
q.e.p.d.

Falleció el 3/8/2024 Sus hijos:Juan Eduardo, Jose Maria, Marcelo Alberto y Gustavo Gabriel; hijas politicas; nietos; cuñada: Edilia Maria Bianco y d.d. comunican que sus restos fueron cremados en el crematorio Privado de Caramuto en San Lorenzo. - P.: CARAMUTO, Córdoba 2936. Tel 4373838 whatsapp (+5493412023422).

†

Doctor HUGO RICARDO GAINZA
q.e.p.d.

Falleció el 3/8/2024. Guillermo Tschopp y familia, acompañan a sus seres queridos en este difícil momento y ruegan una oración en su memoria.

†

Doctor HUGO RICARDO GAINZA
q.e.p.d.

Falleció el 3/8/2024. Juan Alberto Barberis y su familia participan el fallecimiento del querido Hugo adhiriendo al duelo familiar como una pérdida propia.

†

NAZARENO FAIOLI
q.e.p.d.

Falleció el 4/8/2024, a los 93 años. Hermana: Amalia, sobrinos: Horacio, Viviana, Marcela y Walter, sobrinos políticos, sobrinos nietos y d.d. participan el fallecimiento y comunican que sus restos fueron inhumados ayer. - P.: POCHO BERNARDO E HIJOS SA, BV. 27 DE FEBRERO 1353, TEL. 4827201. Con Mutual Euroamericana.

†

OSVALDO HUGO TADEO RUIZ
q.e.p.d.

Falleció el 4/8/2024. Tus hijas: María de Luján y María Daniela; hijo político: Mauricio; nietos: Luciano, Marcos y Anabela; bisnieto: Benjamín, participan su fallecimiento y comunican que sus restos fueron trasladados al Crematorio EON de Gdro. Baigorria. Exequias a cargo de Casa Bassi.

Recordatoria

TERESITA BABINI -
DANIEL PERUCCHI

Fallecieron el 6/8/2013

Siempre!!! Grabados en nuestro corazón. Los queremos con cariño infinito. Que en paz, descansen.

Rosario, 6 de Agosto de 2024.

†

VIRGINIA ROSA LENCIA Vda. DE RIOS
q.e.p.d.

Falleció el 4/8/2024. Sus hijos: Juan, María del Carmen y Patricia; hija política: Norma Rios; nietos, nietas políticas, bisnietos y d.d. participan su fallecimiento y comunican que sus restos fueron inhumados ayer en el cementerio "Solar del Señor". - P.: SEPELIOS SANTA MARIA SRL, TEL. 5184088.

†

MARIA ESTER TORTUL DE CHERARA
q.e.p.d.

Falleció el 4/8/2024. El Mercado de Productores Rosario, participa el fallecimiento de la esposa de Raúl Cherara (El Turco) y acompaña a la familia en este difícil momento.

†

DARIO SIMON BABAYA
q.e.p.d.

Falleció el 4/8/2024 Su esposa: Susana; sus hijos, hermana, sobrinos comunican su fallecimiento. Sus rerstos fueron inhumados ayer en el cementeri de Villa Mugueta. - P.: CARAMUTO, córdoba 2936. Tel 4373838 whatsapp (+5493412023422).

†

DARIO SIMON BABAYA
q.e.p.d.

Falleció el 4/8/2024 Su tía Cristina, sus primos Ramiro y Fernando participan profundo dolor del fallecimiento de su querido sobrino y primo. Ruegan una oración en su memoria. - P.: CARAMUTO, Córdoba 2936. Tel 4373838 whatsapp (+5493412023422).

†

MARIA ESTER TORTUL DE CHERARA
q.e.p.d.

Falleció el 3/8/2024. Esposo: Raúl; hijos: Sandra, Eduardo y Alejandra; nietos: Eric, Leandro, Gastón, Lautaro, Aldana y Yair; bisnieta: Emma; hermana: Elena y d/d comunican que sus restos fueron cremados en Villa Constitución. - P.: SERVICIOS CASA HUGO-CIBA, CORDOBA 2875, TEL. 4392959 / 4388693.

MISAS

†

IRMA GANTENBEIN (Magela)
q.e.p.d.

Falleció el 7/7/2024. Al cumplirse el 1er mes de su fallecimiento su familia y amigos oficiarán una misa en recordación por el descanso eterno de su alma, el día 7 de Agosto a las 19 hs en la Iglesia del Carmen. Av. Pellegrini 1651.

RECORDATORIAS

†

Doctor JOSE LUIS FERRETTI
q.e.p.d.

Falleció el 6/8/2023 A un año de tu partida, no hay día que no estés presente en nuestras vidas. Te extrañamos. Tu esposa, Negrita, tus hijos y tus nietos.

ENTRETENIMIENTOS

Sudoku

	2					1		
	8		9		5	2		
		9	1					7
					1		9	
			5	6	4			
	1		7					
4					2	3		
		1	4		8		5	
		5					2	

Instrucciones

El objetivo es rellenar la cuadrícula de 9x9 dividida en subcuadrículas de 3x3 con las cifras del 1 al 9 partiendo de algunos números ya dispuestos en algunas de las celdas. No se debe repetir ninguna cifra en una misma fila, columna o subcuadrícula.

Solución anterior

6	9	3	7	1	4	2	8	5
2	7	4	5	8	6	9	3	1
8	1	5	2	9	3	6	7	4
3	6	1	9	7	2	4	5	8
5	4	8	6	3	1	7	2	9
7	2	9	4	5	8	3	1	6
1	5	7	3	6	9	8	4	2
9	8	2	1	4	7	5	6	3
4	3	6	8	2	5	1	9	7

Grilla

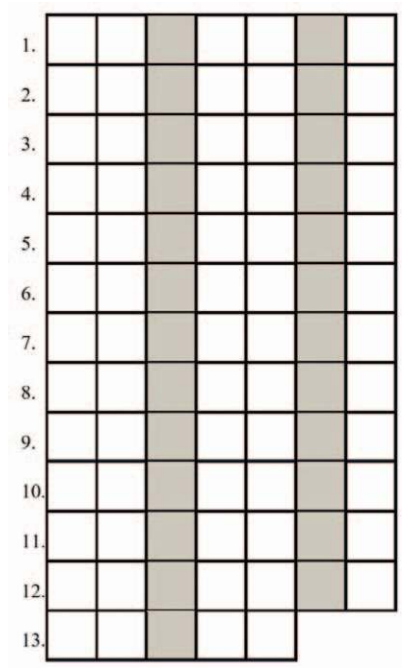

Definiciones

1. Persona alojada en casa ajena. 2. Conjunto de hojas de los árboles y de otras plantas. 3. Que echa o arroja. 4. Que está, se queda o viene detrás. 5. Relación amorosa pasajera. 6. Persona que ceba el mate. 7. Especie de tonel mediano que sirve para diferentes usos. 8. Perfume líquido con gran concentración de la sustancia o sustancias aromáticas. 9. Homicida. 10. Calidad de pesado. 11. Mano derecha. 12. Manga en que se cuela un líquido. 13. Pasión del ánimo, que hace huir o rehusar aquello que se considera dañoso, arriesgado o peligroso.

En las columnas sombreadas leerá un refrán popular.

Ayuda

a - ba - ba - ca - ce - ce - cha - cia - co - dez - dies - dor - dor - dor - e - e - fo - hués - je - la - lla - man - mor - no - pe - ped - ro - ro - rri - sa - se - se - sen - si - te - tra - tra - nos - o - or - or - pla - pí -

Solución anterior

1.	J	A	B	A	L	I	
2.	F	L	I	R	T	E	O
3.	C	R	E	T	I	N	O
4.	C	E	N	T	E	N	A
5.	M	E	C	E	D	O	R
6.	B	L	O	Q	U	E	O
7.	S	U	L	T	A	N	A
8.	P	L	A	N	E	T	A
9.	B	E	B	E	D	O	R
10.	C	O	O	P	E	R	A
11.	M	A	R	S	O	P	A
12.	F	L	A	Q	U	E	O
13.	J	A	Q	U	E	C	A
14.	A	Z	U	F	R	E	

Horóscopo

Aries. (21/3 al 20/4)
Tendés al nerviosismo, estrés, tal vez incluso a reaccionar desmedidamente ante cosas que no lo ameriten, calma. Día de posibles imprevistos e inconvenientes.

Tauro. (21/4 al 21/5)
No es día apacible en lo que involucre tanto el hogar, ámbito doméstico como tu vida familiar y afectiva; bastantes altibajos, evitá ser demasiado estructurado.

Géminis. (22/5 al 21/6)
Poco conveniente en estudios, negocios, comunicaciones. Si no tomás las cosas con ecuanimidad y establecés bien tus prioridades puede ser un día complicado.

Cáncer. (22/6 al 23/7)
Hoy atender todo lo relacionado con tu economía y tus finanzas es prioritario; de esa manera podés evitar errores de juicio o actuar de manera poco racional.

Leo. (24/7 al 23/8)
Podés verte superado por varios frentes que atender al mismo tiempo y si no te organizás bien podría ser algo caótico. Cierta tendencia a emociones negativas.

Virgo. (24/8 al 23/9)
Día donde la estabilidad emocional y anímica no te resultará fácil de conseguir. Sopesá bien todas tus opciones, no te dejes llevar por el pesimismo o negación.

Libra. (24/9 al 23/10)
Un plano público y social no demasiado fluido y donde tu interacción convendría fuera diplomática y para nada impulsiva. Así lograrás llevar mejor este espacio.

Escorpio. (24/10 al 22/11)
Siendo selectivo al elegir aquellos objetivos o metas a los que dedicarte hoy, marcará la diferencia entre que logres y lo que no, concentrate en lo factible.

Sagitario. (23/11 al 21/12)
Tratá de usar más tu intuición ya que será la que te guíe por el mejor camino en más de una ocasión. Imprevistos y sobrecarga en lo laboral o tus actividades.

Capricornio. (22/12 al 20/1)
Puede haber algo de suerte, una buena gestión, una noticia grata, una ganancia extra, atento. El plano afectivo es algo que no te resulta fácil o muy fluido.

Acuario. (21 /1 al 19 /2)
Muy positivo en lo vincular, para asociaciones, integrarte a un grupo o club, bienestar y apoyo de la pareja. No te apures y razoná bien respecto a tu dinero.

Piscis. (20/2 al 20/3)
Estás bien para tus actividades o tu entorno laboral y trabajo. Inarmónico a nivel vincular, es un ámbito donde la moderación y algo de calma serán necesarios.

Sorteos

Resultados extraoficiales de los sorteos de ayer

Quiniela santafesina

EL 1º DE LA MAÑANA		MATUTINA		VESPERTINA		NOCTURNA	
1º	**6019**	**1º**	**4364**	**1º**	**0949**	**1º**	**7338**
2º	9147	2º	2572	2º	0160	2º	4536
3º	2704	3º	7941	3º	8334	3º	2872
4º	3237	4º	4980	4º	4222	4º	7894
5º	8039	5º	6640	5º	2842	5º	4665
6º	5716	6º	7140	6º	6015	6º	2028
7º	8489	7º	5197	7º	3996	7º	4345
8º	6754	8º	4188	8º	9346	8º	0858
9º	8396	9º	2004	9º	0560	9º	9764
10º	6974	10º	5790	10º	7023	10º	0840
11º	7195	11º	0049	11º	8237	11º	2595
12º	6699	12º	4106	12º	1716	12º	9462
13º	5499	13º	1727	13º	1922	13º	3642
14º	9766	14º	6336	14º	5065	14º	9197
15º	8235	15º	6366	15º	5163	15º	1254
16º	3435	16º	2951	16º	3014	16º	5760
17º	8667	17º	8161	17º	8003	17º	7775
18º	9600	18º	0589	18º	2621	18º	5022
19º	9868	19º	5790	19º	3395	19º	3263
20º	0314	20º	9715	20º	2001	20º	3419

Quiniela bonaerense

EL 1º DE LA MAÑANA		MATUTINA		VESPERTINA		NOCTURNA	
1º	**0687**	**1º**	**3764**	**1º**	**5416**	**1º**	**0125**
2º	6337	2º	7865	2º	3341	2º	2421
3º	3300	3º	4112	3º	5864	3º	1064
4º	2247	4º	9937	4º	0454	4º	5963
5º	7065	5º	0469	5º	1038	5º	3773
6º	1032	6º	9093	6º	7504	6º	5839
7º	8698	7º	2642	7º	5058	7º	3807
8º	2406	8º	7525	8º	3894	8º	1323
9º	9981	9º	2501	9º	6154	9º	1167
10º	9113	10º	1310	10º	4124	10º	7016
11º	8136	11º	9238	11º	8349	11º	9924
12º	7108	12º	4081	12º	2847	12º	7316
13º	4086	13º	3233	13º	2247	13º	1513
14º	4732	14º	6587	14º	8700	14º	1312
15º	2088	15º	5391	15º	2162	15º	3478
16º	7749	16º	7294	16º	6796	16º	5704
17º	9602	17º	3299	17º	6727	17º	0290
18º	2630	18º	8318	18º	8299	18º	0348
19º	9430	19º	3653	19º	5488	19º	3275
20º	4385	20º	5500	20º	7973	20º	2318

Montevideo

MATUTINA		
1º	**8320**	11º 0762
2º	8799	12º 9244
3º	6953	13º 6127
4º	8586	14º 8396
5º	9688	15º 5830
6º	5988	16º 7635
7º	0450	17º 2496
8º	3647	18º 2787
9º	6969	19º 7438
10º	7527	20º 7347

Quiniela de la Ciudad

EL 1º DE LA MAÑANA		MATUTINA		VESPERTINA		NOCTURNA	
1º	**0710**	**1º**	**8291**	**1º**	**8080**	**1º**	**8430**
2º	8926	2º	8299	2º	3067	2º	2479
3º	4735	3º	6766	3º	2992	3º	8443
4º	9013	4º	8201	4º	5031	4º	2709
5º	0322	5º	9605	5º	8012	5º	2990
6º	7561	6º	5575	6º	9081	6º	3044
7º	4578	7º	0191	7º	0971	7º	7406
8º	6949	8º	3392	8º	6593	8º	2009
9º	2397	9º	6968	9º	8346	9º	2402
10º	3839	10º	7966	10º	0202	10º	6364
11º	3232	11º	0289	11º	5687	11º	1864
12º	2844	12º	9292	12º	6014	12º	7828
13º	7986	13º	6817	13º	7623	13º	8794
14º	0780	14º	8861	14º	1972	14º	2486
15º	8394	15º	5345	15º	0808	15º	1019
16º	7881	16º	7464	16º	2704	16º	8893
17º	7892	17º	2546	17º	4976	17º	8426
18º	7784	18º	2990	18º	7038	18º	2821
19º	1793	19º	7643	19º	0217	19º	2327
20º	0507	20º	7598	20º	9459	20º	7427

Tómbola de Entre Ríos

EL 1º DE LA MAÑANA		MATUTINA		VESPERTINA		NOCTURNA	
1º	***3355***	**1º**	**4621**	**1º**	**5795**	**1º**	**4897**
2º	7993	2º	2599	2º	0293	2º	4385
3º	2614	3º	5961	3º	2665	3º	2626
4º	9094	4º	3195	4º	0682	4º	1075
5º	3852	5º	0815	5º	4904	5º	4187
6º	0429	6º	7089	6º	6193	6º	0057
7º	2958	7º	2251	7º	6947	7º	1126
8º	1858	8º	2346	8º	6162	8º	9099
9º	2534	9º	2858	9º	9582	9º	6657
10º	7275	10º	3764	10º	3278	10º	6346
11º	1946	11º	2533	11º	6463	11º	8030
12º	5476	12º	0799	12º	1576	12º	2280
13º	0873	13º	0940	13º	3640	13º	9315
14º	4695	14º	4804	14º	8769	14º	7683
15º	8156	15º	7358	15º	4472	15º	7276
16º	7893	16º	7433	16º	3667	16º	4943
17º	0313	17º	3010	17º	4279	17º	9327
18º	6552	18º	2439	18º	9966	18º	1601
19º	1763	19º	1032	19º	7712	19º	9474
20º	6319	20º	5951	20º	2026	20º	2549

Montevideo

NOCTURNA		
1º	**8220**	11º 1852
2º	2820	12º 7999
3º	8902	13º 8834
4º	2384	14º 2250
5º	2366	15º 1345
6º	3856	16º 8605
7º	7874	17º 8984
8º	2123	18º 2517
9º	2444	19º 2040
10º	6354	20º 7384

CONTRATAPA

El clima. Hoy

Tormentas aisladas por la mañana, luego probables lluvias.

MÍNIMA	MÁXIMA
15º	19º

Las temperaturas de ayer:
Mínima: 8,2º a las 6 hs
Máxima 18,5º a las 15 hs

Mañana
Mayormente nublado
Mínima: 10º
Máxima: 16º

Pasado mañana
Mayormente nublado.
Mínima: 6º
Máxima: 15º

Viernes
Ligeramente nublado.
Mínima: 5º
Máxima: 14º

Sol y Luna

Sol Salida 07:50 Puesta 18:27

Luna Salida 09:11 Puesta 20:37

Menguante	Nueva	Creciente	Llena
26/8	4/8	12/8	19/8

Altura del Paraná

0,91
ROSARIO

Crucigrama

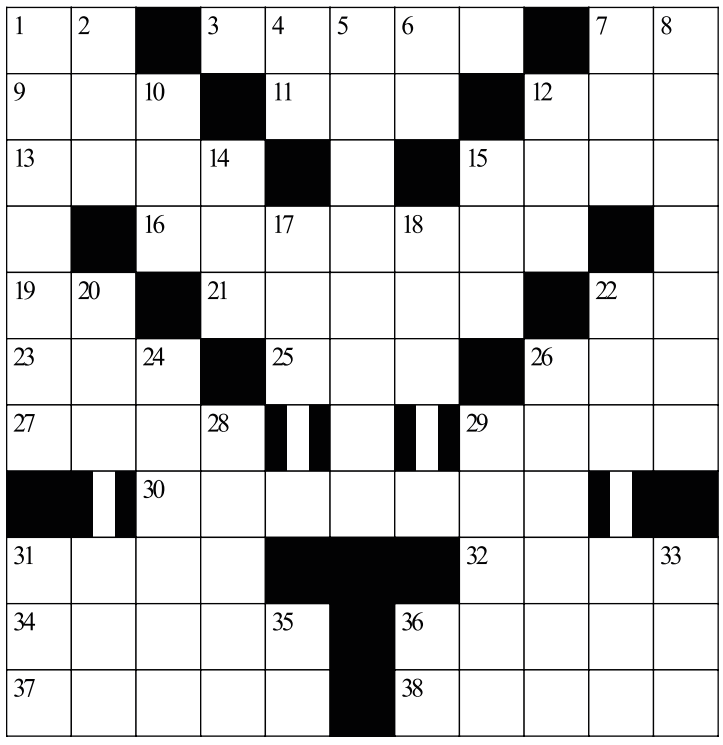

HORIZONTALES

1 El uno en la baraja.
3 Cada una de las dos piezas que cubren el mango de una navaja, cuchillo o revólver.
7 Art. determinado femenino singular.
9 (pal. ingl.) En tenis o ping-pong, dícese de la pelota que, en el saque, toca la red.
11 Interj. ¡uf!
12 Perro.
13 Traje de hombre que tiene en la parte trasera dos faldones.
15 Forma la atmósfera.
16 Líquido con sólidos muy finos en suspensión.
19 Símbolo químico del bismuto.
21 Seco, estéril.
22 Conj. negativa.
23 Composición lírica.
25 Organo de vuelo.
26 Ansia de beber.
27 Color violeta muy pálido.
29 Alguna cosa.
30 Atrae por sus dones.
31 Harina de cebada, salada y tostada, de uso ritual en la Roma antigua.
32 Ondas marinas.
34 Muy querido.
36 Electr. Polo positivo de un generador.
37 Plural y fig. Hogar, casa propia.
38 Alimentarse el bebé al pecho.

VERTICALES

1 Mineral compuesto de silicato de calcio, magnesio y hierro, de color verde o negro y brillo anacarado.
2 Existir.
4 Interj. De admiración, sorpresa o pena.
5 Cuchillo de hoja ancha.
6 Símbolo químico del hafnio.
7 Hogar (fuego).
8 Gusano con anillos.
10 Igual, semejante.
12 Hueso de la cadera.
14 Cía.
15 Ant. adonde.
17 Onomatopeya de un ruido de rotura.
18 El primer hombre según la Biblia.
20 Lengua de un país o nación.
22 Incapaz. inepta.
24 Poner lelo.
26 (pal. noruega). Descenso en esquíes por un camino sinuoso.
28 Zool. Pato.
29 Gram. Aplícase a la vocal, sílaba o palabra que se pronuncia sin acento prosódico.
31 Lo contrario al bien.
33 Hermana, religiosa.
35 Dativo de vosotros.
36 Símbolo químico del americio.

Solución anterior

■	M	O	R	D	I	S	C	A	R
F	O	C	O	■	■	■	U	S	A	R
U	T	■	S	A	U	C	E	■	M	E
N	O	G	A	L	■	A	N	D	A	S
D	R	■	C	E	N	I	T	■	L	I
A	■	C	E	A	■	D	O	N	■	D
M	■	H	O	■	D	■	S	O	■	E
E	T	A	■	P	A	R	■	S	E	N
N	O	■	N	A	D	I	R	■	S	C
T	A	B	E	S	■	C	O	A	T	I
O	R	A	T	E	■	O	B	L	E	A

LA FOTO HISTÓRICA (ARCHIVO LA CAPITAL)

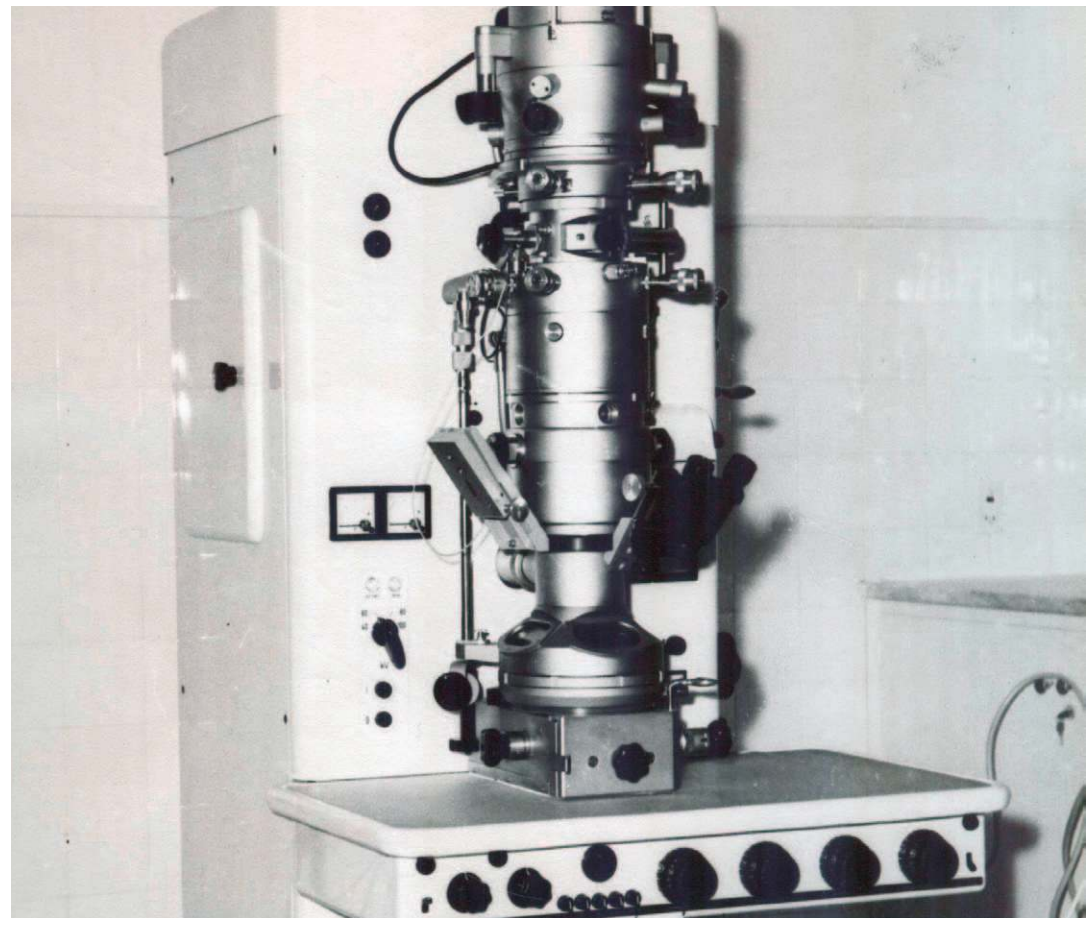

Inauguración de la sección Microscopia Electrónica del Departamento de Histología y Embriología en la Facultad de Ciencias Médicas de Rosario.

Pirámide

Hay que determinar el valor del cuadrado superior. Las reglas son las siguientes:
1) Cada cuadradito es la suma de los números que contienen las dos cajas que lo sostienen, excepto los seis de abajo.
2) Las seis cajas de la base contienen sin repetición los dígitos del uno al seis.

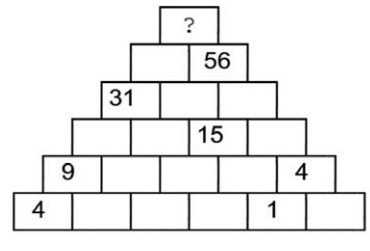

Solución anteriores

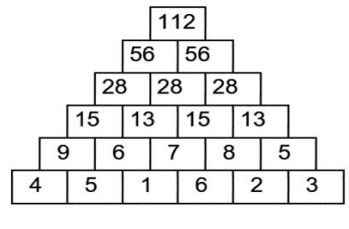

Humor diario

Por **FREDDY**